DENUNCIA EL DIRECTOR DE TRANSITO, JULIO CASILLAS, QUE CHOFERES DE LA ACASPEN ACTUAN PREPONTEMENTE.

INFORMACIÓN, PÁGINA 2-A.

UN TOTAL DE 120 HECTAREAS CULTIVADAS CON HORTALIZAS SERAN DESTRUIDAS PORQUE SE REGARON AGUAS DEL MOLOLOA.

INFORMACIÓN, PÁGINA 4-A.

EL DIPUTADO DEL PAN, LORENZO DEL TORO VARGAS, DESCUBRIO "EL HILO NEGRO" DEL CONFLICTO EN CHIAPAS.

INFORMACIÓN, PÁGINA 4-A.

ros teléfonos:
* 32 EXTENSIONES
-18 294-18
-30 201-45
-87 672-88

52 Años de la Gran Tradición del Periodismo Regional
N$3.00
Meridiano de NAYARIT
INSTITUTO VERIFICADOR DE MEDIOS
TEPIC, NAY. MARTES 21 DE FEBRERO DE 1995

DERECHOS RESERVADOS PARA USO EXCLUSIVO DE LA CIA. EDITORIAL ALPESOR

INFORMACIÓN, PÁGINA 2-A.

la reducción presupuestal

nte el programa nservación era: SCT

millones de nuevos pesos los que en Nayarit * Anuncia el Centro it que participará activamente pida desregulación del transporte

L RUEDA

, Nay.- Dentro de la reunión de de centros de la Secretaría de iones y Transportes (SCT), llebo en días pasados, la mayor ión del pleno convocado por el titular de la dependencia Carlos Ruiz Sacristán, fue la referente a la conservación de carreteras federales.

En información vertida por el director de la SCT en Nayarit Rafael Sarmiento Alvarez, se hizo saber que dentro de la reducción al presupuesto o a la dependencia en un 36 por obal, en lo que se refiere a la ción de carreteras federales, no guna reducción por lo que en el e sostendrá la inversión de 46 de nuevos pesos que represenpor ciento más que el año antegó que en base a estas medidas jecución del presupuesto, de los etros de carreteras federales en l, el 20 por ciento se encuentran stado, el 50 por ciento en buen el 30 restante en regular estado con estas inversiones, se espera finales de 1995 solamente un nto sea el tramo que se encuentre stado.

ó que en la reunión de directobién se dieron lineamientos para ercicio del presupuesto, se aplimanera rígida dentro de las norblecidas y que en los concursos aldad de circunstancias, se de cia a las empresas locales cuando la posibilidad de participar en s.

o referente al programa CONACAL e también participa el gobierno Sarmiento Alvarez indicó que en ción con el gobierno estatal, se contemplando los proyectos de ción de los ejes transversales atecas y Tepic-Aguascalientes, que ya se están convirtiendo en opular.

este sentido, el informante dijo spera que en el presente año, se los recursos para continuar los de la Ruiz-Zacatecas sin termio dejándola operativa a regiones e encuentran poblaciones como ro Ixcatán y Presidio de los Re-

miento Alvarez indicó que otro suntos que se trataron a nivel fue lo relativo a la desregulación porte para lo que se les pidió a los s la actualización del diagnóstico er a ciencia cierta cuáles son los s de los grupos en los estados. almente, el director del Centro de dijo que una de las estrategias ar a la desregulación del transporte de la SCT, según informó vistado, "que participemos de maactiva en los comités consultitransporte para que ahí se hagan propuestas que pueden ser buealas pero que no se lleven al fin que nde y que es la homologación de estatal y federal".

DELANTE EL PROGRAvación de las vías federaiesan por Nayarit afirmó ento.

Exigen a México que limite moneda circulante

* Esto significaría aumentar la tasa de interés en préstamos a empresas y particulares hasta en un 50 por ciento * Según el New York Times, México habría aceptado que Estados Unidos maneje los ingresos por venta de petróleo a cambio de ayuda financiera * Con el incremento en los intereses se dificulta aún más la recuperación económica del país y aumenta la inquietud de los inversionistas nacionales y extranjeros

POR JOAQUIM IBARZ
La Vanguardia/Barcelona, España

WASHINGTON/MEXICO.- Las negociaciones entre Estados Unidos y México continuaron ayer en Washington por quinto día consecutivo con el objetivo de fijar los términos del crédito de veinte mil millones de dólares que el presidente Bill clinton ha decidido conceder para estabilizar la economía mexicana.

A cambió de esta ayuda financiera, México habría aceptado unas duras condiciones que afectan, incluso, a su soberanía nacional, de acuerdo con una filtración del documento que se esta negociando y que ayer adelantó el "New York Times".

México, según el diario, habría aceptado que Estados Unidos controlase totalmente los ingresos que obtiene por la exportación de petróleo y que se elevan a unos siete mil millones de dólares anuales. De esta forma, si México no puede hacer frente al crédito de veinte mil millones de dólares, EU tendrá las espaldas cubiertas.

Al mismo tiempo, los negociadores norteamericanos exigen a México que limite la masa monetaria en circulación, aún a riesgo de que ello implique elevar al 50% los tipos de interés que los bancos aplican a los créditos que conceden tanto a las empresas como a los consumidores. Actualmente los intereses de estos créditos están en el 40%.

Una subida de los intereses dificultará la recuperación económica y favorecerá el descontento social, según señalan varios analistas mexicanos. Sin embargo, Washington no está dispuesto a ceder el dinero sin estar seguro al 100% de que se utilizará para reactivar la economía.

La ayuda norteamericana se inscribe dentro de un plan más amplio en el que participan los principales organismos financieros internacionales. Entre todos están dispuestos a inyectar cincuenta mil millones de dólares en la economía mexicana.

Las negociaciones en Washington están dirigidas por el secretario de Hacienda mexicano, Guillermo Ortiz, y el secretario del tesoro, Robert Rubin. Desde que empezaron el pasado jueves se ha detenido la caída del

PASA A LA 2

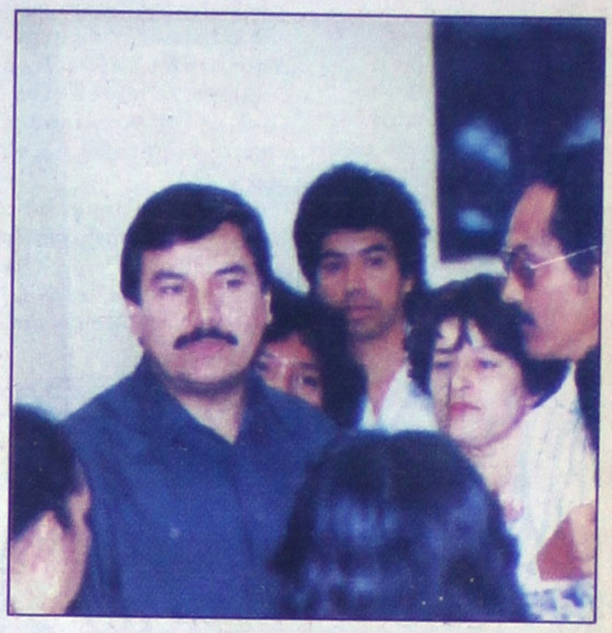

A LA CONCLUSION DE AGUAMILPA, la zona de tolerancia dejó de representar un problema para el área urbana, afirmó el alcalde Raúl Mejía González.

Indefinidamente

Postergada la reubicación de la zona de tolerancia

*** Los lenones no cuentan con capital para efectuar el proyecto propuesto por el Ayuntamiento de Tepic, dice Raúl Mejía * Afirma el alcalde que por lo demás, ya no representa gran problema en la zona urbana, pues su mayor clientela, los obreros de Aguamilpa, ya no existe**

ELDA FLORES ARIAS

Tepic, Nay.- Dada la imposibilidad de obtener financiamiento crediticio, los propietarios de casas de asignación ubicadas en la zona de tolerancia de Tepic tendrán que dejar para después la reubicación de sus establecimientos, propuesta por el ayuntamiento de Tepic.

Aunque había trascendido que el proyecto de reubicación de la zona de tolerancia sería una realidad antes de concluir 1994, se sabe ahora que éste habrá de ser postergado indefinidamente, dada la imposibilidad de inversión de sus propietarios.

Según Raúl Mejía González, presidente municipal de Tepic, dicho proyecto sigue en pie, sin embargo su realización se limita a las posibilidades financieras de los lenones, únicos responsables de su ejecución, por el momento se han declarado prácticamente en quiebra,

"Esta no podría ser una inversión municipal, debe ser una inversión de particulares", estableció Mejía González, y añadió que la realización de este proyecto no es de gran alcance para los tepicenses, ya que, con la conclusión de los trabajos de construcción de la presa hidroeléctrica de Aguamilpa, -cuyos miles de trabajadores constituyeron por un tiempo la principal clientela de los establecimientos ubicados en el lugar-, se ha resuelto en gran medida la problemática que representaba su asentamiento en la zona conurbada.

BUSQUE HOY

OVEJA NEGRA

EN LA SECCION "B"

UN GRUPO DE INDIGENAS CONVERSOS al elvangelismo esperan en la plaza de los Constituyentes, antes de iniciar una conferencia de prensa a la que convocaron ayer aquí. INFORMACION, PAGINA 3-A. (Foto: A. LEON\Meridiano).

Demandan cañeros de Xalisco liquidación por 2 MDNP

*** Eran productores del trapiche de la Testamentaría González, que quebró en septiembre del año pasado * Entre los afectados también están fleteros, abastecedores y empleados eventuales y de planta**

POR CESAR RODRIGUEZ

Tepic, Nay.- Un grupo de productores cañeros del trapiche de Xalisco, encabezado por Oscar Sánchez, regidor del PRD por ese municipio, acudió ante el procurador de Justicia del Estado, para exponerle la problemática en que se encuentran sumidos a raíz de la quiebra de esa empresa propiedad de la Testamentaría González.

Los afectados, informaron que desde el mes de septiembre de 1994, José Rodríguez y Miguel

PASA A LA 2

EL EMPRESARIO ESPAÑOL JUAN Ordaz le presentó al gobernador Rigoberto Ochoa Zaragoza un proyecto para promocionar y comercializar las artesanías nayaritas en Europa.

En Santiago Ixcuintla

Desaparecen 3 millones de nuevos pesos del Ayuntamiento

*** Sin necesidad pidieron dinero en diciembre para pagar aguinaldos, y ahora no pueden cubrir ni los intereses**

POR DAVID BENITEZ

Juan Jiménez Segura, presidente municipal de Santiago, le pidió a Banca Promex 3 mil millones de viejos pesos, y él, juntamente con el tesorero Raúl Rodríguez Abud negociaron que pagarían 64 millones mensuales, eso fue

PASA A LA 2

Al cierre de ayer Cotizaciones del dólar en Tepic

CASAS DE CAMBIO

	COMPRA	VENTA
LIDOR	4.80	5.30
OROL	5.00	5.20
DÓLAR	4.80	5.10
SERDNA	4.80	5.30
RUBLO	4.80	5.50

BANCOS

BANCOMER	5.30	6.10
BANAMEX	5.00	5.10
SERFIN	5.30	5.90
INVERLAT	5.00	5.60

Anuncia Julio Casillas

Pedirá Tránsito recursos para contratar más personal

* Denuncia el director que choferes de taxis actúan prepotentemente contra agentes de la corporación
* A más tardar en dos semanas, el cambio de circulación en la San Luis

POR A. LEON

Tepic, Nay.- Julio Casillas Lacios, director del Departamento de Tránsito y Transportes del Estado, informó que "el personal con el que contamos actualmente no es suficiente" y por ello "vamos a solicitar al señor gobernador Rigoberto Ochoa Zaragoza me autorice un aumento de la planta laboral, porque aunque tenemos agentes de tránsito con suficiente capacidad, la cantidad también es importante para atender mejor a la ciudadanía", señaló.

Además, invitó a "la ciudadanía por este medio a que nos apoyen cumpliendo con los reglamentos y no siendo tan prepotentes con mis subordinados, ya que hoy (ayer) al mediodía tuve conocimiento que dos choferes de taxis amarillos con números económicos 335 y 253, placas 2994-MDA y 1439-MDA respectivamente, se estacionaron con sus vehículos frente a la cafetería Ritz en el centro de la ciudad donde existe disco de estacionamiento prohibido".

Dichos choferes amenazaron a dos agentes de tránsito designados en la avenida México y Abasolo -después de buen rato de estar estacionados en el lugar- diciendo que podían estacionarse sin que se les molestara porque si lo hacían, de inmediato se irían a escribir en contra de su jefe en el periódico el Realidades como ya lo habían hecho antes.

Por otra parte, Julio Casillas informó que la reubicación y la reprogramación de los semáforos han sido los motivos por los cuales "no se ha podido efectuar el cambio de circulación de la calle San Luis en esta ciudad".

Sin embargo, aseguró que será en un plazo no mayor de dos semanas cuando se realice el cambio de circulación -antes era de sur a norte y ahora será de norte a sur- de una calle que viene a ser par vial con la avenida México, pensando en que los costos económicos son mínimos porque la infraestructura ya está en funcionamiento, añadió.

También aseveró que se están realizando estudios técnicos para efectuar cambios continuos de circulación en las vías de comunicación que sea necesario debido a la remodelación del Centro Histórico y previniendo en que cada día existen más automóviles circulando en nuestra ciudad.

Tal es el caso de la calle Nueva Galicia -comentó-, misma que a partir de esta fecha será en un solo sentido de sur a norte de la avenida del Panteón a la avenida Allende, y la calle 12 de octubre que a partir del primer día de febrero su circulación es en doble sentido de la avenida Allende hasta la avenida del Panteón.

Meridiano de NAYARIT

DIRECTORIO

Dirección General
DR. DAVID ALFARO
Director
GUILLERMO AGUIRRE
Información y Redacción
PATRICIA RAMÍREZ
Sociales
ANGELICA CUREÑO
Relaciones Públicas
CRISTINA PÉREZ
Comercialización
ANTONIO SORIANO
Sistemas e Informática
ING. JORGE LUIS SALGADO
Publicidad
BIBIANA SORIANO
Distribución
ENRIQUE GONZÁLEZ
Suscripciones
JOSE LUIS GALAVIZ

Representantes Regionales:
SAN BLAS: Salvador Alvarez Bejarano, calle Sinaloa #24 sur. **VILLA HIDALGO:** Miguel Lopéz Alaniz, Insurgentes 595 Nte. Tel. 6-24-58. **ACAPONETA Y TECUALA**: Lucio Villavicencio, Chapultepec No. 7, Tel. 2-07-99 (en Acaponeta). **LA CONCHA, PALMILLAS,** Buenaventura Pacheco Murillo, Tel: 3-07-11, ext. 145 y 175 , Palmillas , Sin. **ESCUINAPA, SINALOA**, Ignacio Navarro Palacios (El monaguillo), Francisco I. Madero 205 sur. Tel: 3-04-51 y 3-03-36 **JESUS MARIA**; Municipio del Nayar, Sr. Antonio Ibarra, Caseta del Aeropuerto. **BAHÍA DE BANDERAS Y PUERTO VALLARTA:** Elias Maldonado , Morelos 800 esquina con Pipila Tels: 3-29-75, 3-29-76 Pto. Vallarta, Jalisco. **LAS VARAS**; Sr. Pedro Nava, Av. Revolución No. 15 **SANTIAGO IXCUINTLA:** Eugenia Ramirez , Calle Jiménez No. 70, Santiago Ixc. **AMATLÁN DE CAÑAS:** Dr. Victor Manuel Parra Mosqueda, Madero; 9, Tel: 701-24. **JALA, NAY.** Sr. Juan Iganacio Ibarra Ocampo; Guerrero No. 50 Tel: 6-01-71. **AHUACATLAN, NAY;** Sra. Maria Dolores Hdez. Estrella, Allende No. 52 OTE. Tel: 1-07-66. **COMPOSTELA Y SAN PEDRO LAGUNILLAS:** Lic. Lidia Nuñez Cota, Hidalgo 235 Nte. Tel: 7-08-04 y 7-02-60. **RUIZ:** Leonardo Romero Hernández, M. Hidalgo 525 Sur. Tel: 3-05-36, **TUXPAN y ROSAMORADA, NAYARIT.** Leonardo Damian Macias, Veracruz 140 Nte. Tel: 3-05-36. **GUADALAJARA, JALISCO.** Lic. Beatriz Bermúdez, calle: Ramón Castañeda # 919 colonia Jardines Alcalde. C.P. 44270., Gadalajara, Jalisco. Tel: 913 824- 43- 62.

Publicación periódica autorizada. Registro de SEPOMEX Número 10881 12389-001. Caracteristicas 12-1252-70. Certificado de Licitud de Título 3378. Certificado de Licitud de Contenido 2963. Título reservado por la SEP 1587-93. Sistema Internacional de Publicaciones Seriadas CODIGO ISSN-0128-509. Registro COPARMEX 153. Registro CANACINTRA 3240. Registro ANIERM 6029-93

Servicios Informativos:

Reuter, Notimex, Servicio Universal de Noticias, Agencia Española de Noticias EFE, Agencia Italiana de Noticias ANSA, United States Information System USIS, Televisa, Colprensa, DYN y SIC.

Los colaboradores que firmen sus escritos son responsables del contenido de los mismos. No hay obligación de devolver originales aunque no se publiquen. Todos los fondos y correspondencia a este periódico deben ser dirigidos al Director General en el domicilio que aparece al margen.

MERIDIANO DE NAYARIT se edita totalmente con sistemas computarizados y tiene distribución regional en el estado de Nayarit, Guadalajara y Puerto Vallarta, Jalisco y sur de Sinaloa.

Representación Comercial en el DF: Rodrigo Lemus SA de CV Ejemplares diarios en la Torre de Papel. Grupo de Periodistas de México. Ejemplares diarios en el Distrito Federal: La Torre de Papel, Club de Periodistas, Filomeno Mata.

Oficinas, Redacción y Talleres: Emiliano Zapata No. 71 y 73 Poniente, C.P. 63000 Teléfonos: 2-01-45, 2-94-18, 6-37-18 y 6-17-01 con 8 líneas. FAX 2-66-30 Apartado Postal 65, Tepic, Nayarit, México.

Meridiano viaja en Aerolitoral, SARO, Aerocilifornia y TNS.

INSTITUTO VERIFICADOR DE MEDIOS

EXCLUSIVO PARA MERIDIANO

No existe la dignidad política entre los nayaritas. Representamos una tierra fértil para los grandes, pequeños y medianos cacicazgos y cuando debería darnos un poco de vergüenza por nuestras conductas escuchamos que los recintos oficiales ensordecen con los escandalosos ruidos de los aplausos ofrecidos a los eternos. El último de los casos de descomposición social que vivimos, fueron las elecciones de los maestros de la célebre Sección 20 de un Sindicato, esós mexicanos que significan la semilla de la cultura de los pueblos, son los que preparan a la juventud para crear una patria mejor, son los responsables de que las epopeyas históricas de los buenos nacionalistas sean conocidos como ejemplo de los niños, en fin, es la base del desarrollo cultural, cívico, social y político de una comunidad, a ellos se les entrega en sus manos el futuro de la juventud del México que necesitamos con urgencia rescatarlo de la corrupción, la criminalidad salvarlo de los negocios turbios que embargan los intereses patrios como el petróleo. Sin embargo sucede todo lo contrario. Un señor maestro ahora Diputado Federal gracias al cacicazgo político en que se refugia el señor Liberato Montenegro Villa, gran hacedor de las corrientes sociales de su equipo de maestros dentro de una sección dispone a su leal y saber entender lo que les conviene, cual debe ser su destino y quienes garantizan esa nefasta continuidad sin pensar un segundo en el porvenir de nuestra patria. Desde luego que en los discursos se dicen revolucionarios ¡¡claro¡¡: expresión que bailotea entre los oradores.

Y el gran sabio por su experiencia quizás, resuelve que su hijo un joven con suficiente personalidad y preparación sea el que vaya apareciendo ante las miradas atónitas del pueblo como el sucesor de su señor padre. Indiscutiblemente que si no existiera Don Liberato, su vástago fuera un magnífico dirigente, pero no se puede comer pinole y chiflar, por lo tanto, se tuvieron que hacer manejos ya muy trillados, por que la masa de Delegados, protestó, le pareció que era un descaro o una bofetada a la modernidad, a las nuevas formas de paladear la sensibilidad política otra historia que mancharía la cultura socio política del pueblo de México principalmente de los señores maestros, los ejemplos a seguir, no representan más que una vulgar y triste borregada, tan dócil no, sino tan mansa fuera de ética, una masa que deshonra la profesión, algo increíble pero que solo en esta entidad se repite con mucha frecuencia.

Sin embargo, a pesar de las protestas airadas sin ningún valor formal, se modificaron las intenciones del sabio de la tribu magisterial y queda un fulano mejor conocido como el "güero conasupo", que en un tiempo fue chofer del amo y además resulto estar dentro de la mesa directiva, la personalidad del hijo frustrado que tal parece no es el momento de que reciba públicamente frente a los otros sectores el bautizo de heredero del cacicazgo magisterial, se tiene que aguantar las ansias de recibir todos los laureles, a cambio de un manejo discreto y formal de las borregadas que le dejan a su cargo por interpósita persona que sirve de títere. Eso nos ubica exactamente en el lugar que nos corresponde. No tenemos nada que ofrecer ni que defender, el prestigio político es profundamente conocido allá en la capital del país, nuestro valor social no representa ningún peligro y esa es la causa por la que siempre el Partido Revolucionario Institucional seguirá imperando en estas tierras que conquistaron hombres de valía, para entregárselos a los naylon y más tarde a los caciques. Ese es el único movimiento histórico que hemos logrado desde 1917, salvo en una ocasión en que el pueblo le tocó las campanas al Gral. Juventino Espinosa Sánchez cuando lo corrió de Gobernador. Fuera de esa chispa de valentía popular no tenemos nada que platicar.

En Jalisco no le faltó gestión ciudadana ni capital, lo que le sobraron fueron otras cosas que en esta entidad no existen junto con el dinero, ya que piensan hacer política con la charola en la mano y, eso significa ser un pobre político. Debemos pensar que parecemos tan insignificantes que ni siquiera nos califican de codiciados por los políticos de oposición. Con los ejemplos de los cacicazgos reinantes somos una chusma de castrados que nuestras, voces son de borregos y el voto es de conjunto; el pueblo son los amos. Debe suprimirse de los discursos oficiales la palabra revolución. Claro está que algún día brillarán las democracias en estos lares tan olvidados del Sector Oficial Federal, de sus inestables miembros de los Gabinetes y del centralismo que de acuerdo a los acontecimientos la capital del país es Chiapas, allá se van nuestras esperanzas y los dineros que pagamos como impuestos, todo por la falta de experiencia, por empujar a torear sin capote a un licenciado en economía, no sabe ni hacer engrudo, no conoce la vida artificial de la política y quienes son los verdaderos amos y señores. Cuestión de tiempo. El suficiente para entregarles todo a los gringos a cambio de sus préstamos, las deudas son pagables peor si son de juego y en esta tapada de gallos el que se llevó la mejor parte fueron los Salinas de Gortari.

Así sea.

INGENIO DE PUGA, S. A.
FCO. I. MADERO, NAYARIT

DIRECCION GENERAL

TEPIC, NAYT.
FEBRERO 16 DE 1995.

DR. DAVID ALFARO,
Director del Periódico
" EL MERIDIANO "
P r e s e n t e .

Estimado David:

En la publicación de tu prestigiado Diario del pasado 14 de Febrero del año en curso, apareció una nota relativa al paro cañero en donde me mencionan como presidente del Grupo AGA. Quiero por este conducto, agradecer tu distinción y aprovecho para aclararte que mi nombramiento es: Director General de Los Ingenios de Puga y Nochis.

Con lo anterior pretendo no distorcionar las responsabilidades que me corresponden dentro del grupo.

Te agradezco tu atención y publicación de la presente.

Tu Amigo

C.P. BENJAMIN ABEL GUTIERREZ GALLO
Director General

APDO. POSTAL NO. 76 :·: TELS. 3-45-62, 3-45-71 Y 3-45-76 :·: C. P. 63000 :·: TEPIC, NAYARIT
RFC. IPU-400609-001 :·: CED. EMP. NUM. 556623

Inicia semana cultural en la Escuela de Derecho

POR CESAR RODRIGUEZ

Tepic, Nay.- La escuela superior de derecho de la Universidad Autónoma de Nayarit, desde este lunes y hasta el próximo 24 de los corrientes, llevará a cabo una semana cultural en la que realizarán toda clase de eventos sociales y culturales que permitan una mejor integración de alumnos y planta docente.

Ayer en la explanada-teatro al aire libre de la UAN se realizó el acto inaugural con la presencia de Alberto Rivera Domínguez, rector de la máxima casa de estudios, así como importantes autoridades de los tres niveles de gobierno; posteriormente, alumnos y maestros realizaron un desfile por las principales calles de esta ciudad, en donde mostraron a la población la alegría y organización de la juventud nayarita, concluyendo con un festival artístico-cultura en la plaza principal.

Entre las principales actividades a desarrollar dentro de esta semana cultura destaca la disertación de importantes conferencistas quienes participarán con diversos temas de interés común; concursos de lectura, dibujo, oratoria y debate jurídico; presentación de diversos libros; y la realización de eventos deportivos.

Las actividades de esta semana cultural finalizarán con el certamen "Señorita Derecho 1995" a realizarse en el Club de Leones el próximo día 24.

La respuesta popular a Samuel Ruiz

Desesperación no sólo de chiapanecos sino de México: PRD

* Asegura González Barrios que esas reacciones populares de inconformidad alejan la posibilidad de la paz en la región

Por MANUEL RUEDA\ Tepic, Nay.- "Es una muestra de desesperación no solamente del pueblo chiapaneco sino de todo el país", dijo el legislador del Partido de la Revolución Democrática (PRD) Rodrigo González Barrios al referirse a la respuesta de una gran parte de la población de Chiapas en contra del obispo de San Cristóbal de las Casas Samuel Ruiz García.

Luego de enterarse de que una nutrida manifestación de repudio apedreo la casa parroquial en donde mora Ruiz García, González Barrios dio la opinión del PRD al respecto y comentó: "nosotros condenamos ese tipo de actitudes que llevan a la violencia ya que solamente alejarán más la posibilidad de la paz".

Indicó sin embargo, que esas acciones están encaminadas a restar autoridad moral a Samuel Ruiz por el papel que juega en la llamada Comisión Nacional de Intermediación (CONAI) y, "en la medida de que algunos sectores así lo vayan logrando, el pensamiento de esa organización tendrá menos efecto".

González Barrios, dijo que la opinión del PRD es que se fortalezca la CONAI para que llegue a ser un mecanismo eficaz de búsqueda del diálogo y se eviten los enfrentamientos armados entre el Ejército Mexicano y el EZLN.

DEMANDAN...

Camacho, en representación de los cañeros, pusieron una demanda en contra de los dueños del trapiche de Xalisco por un adeudo de aproximadamente 2 mil millones de viejos pesos a 160 personas entre productores, fleteros y abastecedores de caña.

También se vieron afectados trabajadores eventuales y de planta, dijeron; en sus inicios, esta demanda procedió conforme a derecho, dictándose orden de aprehensión contra los propietarios.

Sin embargo, explicaron, los acusados se comprometieron a través de un convenio a liquidar el adeudo en un plazo perentorio de cuatro meses, mismo que se venció este 20 de febrero, y hasta la fecha no se ha obtenido respuesta.

En base a lo anterior, y a pesar de que los propietarios solicitaron una prórroga del plazo, los afectados tomaron la decisión de dar curso legal a la demanda, para que a su vez proceda un embargo y los productores puedan ser liquidados justamente.

DESAPARECEN...

antes de la devaluación, porque luego que ésta se presentó se renegoció la deuda y actualmente están pagando 129 millones, comprometiéndose tanto el edil, como el tesorero a cubrir los primeros 129 millones de viejos pesos, ayer lunes, lo que no pudieron hacer.

Lo peor del caso es que el dinero no lo ocupaban para lo originalmente solicitado, como fue el pagar sueldos y aguinaldos de la burocracia por el mes de diciembre, en su lugar pidieron para negociar comprando productos del campo y comercializando ellos mismos para sacar utilidades y al banco pagarlo con facilidad, abriendo según ellos, una cuenta especial la que en estos momentos no existe, está perdida.

Por otra parte Santiago Ixcuintla, fue el ayuntamiento que más pidió de todos, y ayer lunes casi enloquecían tanto el tesorero como el presidente porque ni soñar con tener los 129 mil nuevos pesos para cubrir el adeudo.

Lo anterior, confirma lo dicho por el tesorero municipal, que la administración santiaguense está en quiebra.

EDICTO

Sucesión legal de
MARIA APOLINAR MEZA CARRANZA
Domicilio Ignorado

Por este medio se le notifica la resolución dictada por el Tribunal Unitario Agrario Distrito 19, el día veinticinco de octubre de mil novecientos noventa y tres, en el expediente número 194/92, relativo al juicio de Conflicto Sobre Posesión y Goce de Parcela, promovido por MARIA APOLINAR MEZA CARRANZA en contra de JOSE BARAJAS MEZA, del poblado de EL JICOTE, Municipio de Tepic, Nayarit., cuyos puntos resolutivos son los siguientes: PRIMERO: No procede la pretensión intentada por la C. María Apolinar Meza Carranza, de conformidad a lo establecido en el considerando tercero de esta resolución, consecuentemente se absuelve a JOSE BARAJAS MEZA, de las pretensiones de la actora. SEGUNDO: Notifíquese personalmente a las partes, y una vez que cause ejecutoría, por oficio a los integrantes del Comisariado Ejidal del Poblado de El Jicote, Municipio de Tepic, de esta Entidad Federativa, asimismo a la Procuraduría Agraria para los efectos legales a que haya lugar y al Registro Agrario Nacional, remitiéndosele copia autorizada de la misma, para los efectos del artículo 2o, fracción VII de su reglamento interior.

Atentamente
Tepic, Nayarit., a 5 de octubre de 1994.
La Secretaría de Acuerdos
Lic. Alma Rosa Sánchez Ramírez
Rubrica

to religioso de El Nayar

gélicos: "nosotros no propiciamos el problema"

mbargo que están dispuestos a resolver sus diferencias con los tradicionales, a la brevedad * Desmienten las delegado del INI, Teodoro Torres Vázquez

ay.- Arturo de la Rosa ador y pre- amente, del fensa de los nos de los

Indígenas Evangélicos de Nayarit, aclararon que ellos "nunca" propiciaron el conflicto religioso con los tradicionales del Nayar, pero que están dispuestos a resolverlo a la brevedad posible.

En una conferencia de prensa ofrecida en un café ubicado en contraesquina del Palacio de Gobierno, Arturo Horta

especificó que la problemática existe entre La Iglesia Bautista Betania y la Iglesia Cristiana Inerdenominacional, con los tradicionales del lugar.

No obstante, afirmó que existe de parte de los tradicionales buena voluntad para encontrar una pronta solución, para que

ambas asociaciones religiosas recuperen sus derechos comuneros y la libertad recíproca en la práctica de su religión, basada en las leyes vigentes.

Explicó además que en su visita a Zoquipan, la Comisión Tripartita del Gobierno del Estado, Secretaría de Gobernación e Instituto Nacional Indigenista, no encontró a los evangélicos "porque nos habíamos bajado a trabajar a la costa", con lo que echó abajo la versión de Teodoro Torres, delegado del INI, quien afirmó que aquellos habían acudido a un evento religioso a Ruiz.

Al final de su intervención, los indígenas evangélicos de Nayarit, agradecieron en voz de su coordinador, al Gobierno del Estado, a la Secretaría de Gobernación y al presidente municipal del Nayar, Gil Sóstenes, su decidida voluntad de hacer prevalecer la armonía entre los indígenas de los diferentes credos.

ARTURO HORTA Y ANTONIO de la Rosa Jiménez, portavoces de los evangelistas, durante la conferencia de prensa ofrecida ayer. (Foto: A. LEON\ Meridiano).

Arracó programa de obras ejidales de la SOSP

*** Serán 63 en un lapso de 5 meses, y en beneficio de los 52 ejidos de Tepic**
*** Las prioridades: apertura de zonas de cultivo, construcción de represas y de canales, entre otras**

POR CESAR RODRIGUEZ

Tepic, Nay.- Alejandro Rivas Curiel, secretario de Obras y Servicios Públicos (SOSP) en el estado se reunió este lunes con comisariados ejidales de Tepic con la finalidad de estructurar el programa municipal de obras públicas en la zona rural de la capital.

Ahí, en la Liga de Comunidades Agrarias (CNC-Nayarit), se entregaron los presupuestos de las obras solicitadas por 21 ejidos, todas ellas en beneficio de la producción, entre las que destacan: rehabilitación y apertura de zonas de cultivo, despiedre, construcción de represas, mejoramiento y apertura de caminos sacacosechas, nivelación de parcelas, subsoleo y construcción de canales.

Juan Fernando Carrillo, jefe del Departamento de Supervisión de Obras y Control de Maquinaria y Equipo de la SOSP, dio a conocer que para la realización de los trabajos, inicialmente el gobierno del estado proporcionará dos tractores, una motoconformadora y una excavadora, previendo la utilización de más maquinaria conforme se requiera, además de los operadores de las mismas.

Por su parte, los ejidatarios se comprometieron a aportar los gastos derivados del uso de combustibles y lubricantes, así como la alimentación y hospedaje para los operadores con la finalidad de reducir los costos por viáticos.

Al respecto también habló Joel Jiménez Ochoa, presidente del Comité Municipal Campesino de Tepic, quien además señaló que las 63 obras se realizarán en un período de cinco meses, y con ellas serán beneficiados los 52 ejidos del municipio.

Naturales y transitorias las reacciones cambiarias del país: JLMA

*** Suspender ordenes de aprehensión en Chiapas no significa debilidad del presidente de la República, aseguró el senador**

POR MANUEL RUEDA

EL SENADOR JOSE LUIS Medina Aguiar. (Foto: LOURDES CARRILLO\Meridiano).

Tepic, Nay.- Sólo son transitorias las reacciones cambiarias surgidas luego de que el presidente Ernesto Zedillo Ponce de León, dispusiera la suspensión temporal de la ejecución de las órdenes de aprehensión en contra de miembros del Ejército Zapatista de Liberación Nacional (EZLN), afirmó el senador nayarita José Luis Medina Aguiar. En relación a que las acciones en mención fueran suspendidas, el legislador explicó que en ningún momento es muestra de debilidad de la actual administración gubernamental federal ya que más bien representa firmeza en el objetivo de la búsqueda de la paz.

Agregó que una vez logrado ese objetivo de tranquilidad a través de la negociación y el diálogo, "entonces, podremos ver las reacciones de tipo económico aunque, no debemos olvidar que el objetivo es la paz y no los mercados económicos".

Medina Aguiar recordó que el diálogo con el inconforme EZLN, no se reanudó a últimas fechas por lo que los legisladores de todos los partidos a través de la comisión encargada del caso Chiapas, insistieron en que se busque nuevamente esa comunicación.

Señaló que los reflejos de ese tipo de negociaciones en busca del diálogo en la paz, sí impactan obligadamente en lo que corresponde a la situación económica debido a lo volátil de los propios mercados.

Reconoció que verdaderamente se da el impacto y consecuencias, dada la manera en que reaccionan sobre todo los inversionistas pero, "ellos también deben comprender que ésto no significa debilidad del presidente Zedillo sino la búsqueda de la paz a través de la negociación pacífica", concluyó.

sportistas

ería la CROC de Xalisco a a y Bellavista

royecto por los altos intereses

RAMIREZ

Nay.- Sigue adelante el proyecto de la Confelucionaria de Obreros y Campesinos (CROC), la industria del autotransporte en Tepic, como "real" y con rutas que hasta ahora no existen, rían de Xalisco a Jaga; de Xalisco a Bellavista; dustrial al CERESO; y de este a oeste de la de.

is Martínez Ledezma, secretario general de la yarit, informó que ya sólo están esperando la ponsable de ese libro en el Comité Nacional, a Servín, para dialogar con el gobernador hoa Zaragoza a finales de este mes de febrero. te del gobierno no han encontrado ninguna Martínez Ledezma, pero el efecto inflacionario s de interés los obligó a detener momentánea- pra de los primeros cien minibuses con que erar.

nciamiento para adquirirlos, reiteró, provienen pios de la organización y suman 5 millones de ; no obstante, su manejo es a través de la banca problema de los intereses.

a primera propuesta que hicieran para fijar una ntavos --la que antes tenía la Acaspen pero que mento a 80 centavos--, José Luis Martínez dijo stión de realizar un estudio de mercado "y lo que sito", pero de su parte, señaló, ofrecer un costo lación, sería lo ideal.

Surge nueva organización campesina y popular

*** La integrarán El Barzón, la Cioac y la Unorca, entre otras agrupaciones * Agrupará a 18 mil nayaritas, estima Carlos Rivera Vielmas**

POR HECTOR GABRIEL VELAZQUEZ

Tepic, Nay.- Con la finalidad de obtener mejores condiciones de vida para miles de nayaritas, esta semana se fusionarán en una sola organización siete agrupaciones locales en lo que será la Asociación Campesina, Obrero y Popular del Estado de Nayarit, (Acopen).

El anuncio lo realizó Carlos Rivera Vielmas, dirigente estatal de la Central Independiente de Obreros Agrícolas y Campesinos, quien aseguró que antes del 28 de febrero quedará conformada la nueva organización.

En el curso de las dos semanas restantes convocaremos para que se vayan formando los órganos de gobierno y una vez logrado eso iniciaremos la lucha para mejorar las condiciones de vida de todos nuestros integrantes, ya que hasta el momento no hemos encontrado respuestas claras a diversos planteamientos que hemos formulado, dice.

Estima que serán 18 mil nayaritas los que se incorporen al movimiento, mismos que actualmente militan en la Cioac, El Barzón, la Unorca, la UNPC, los Colonos Urbanos de Bahía de Banders y la agrupación social "Las Canutas".

Las demandas que presentarán abarcan todo el espectro de la vida social del estado, desde los campesinos frijoleros y tabaqueros hasta los colonos y micro empresarios agrícolas, y entre los programas de trabajo que buscarán desarrollar figura un complejo turístico para las clases sociales de menores recursos.

Jornada gratuita de registro civil en "Tierra y Libertad"

POR PATRICIA RAMIREZ

Tepic, Nay.- Este martes 21 de febrero, como parte de los festejos por el treceavo aniversario de la fundación de la colonia Tierra y Libertad, la dirección del Registro Civil del Ayuntamiento de Tepic realizará una jornada gratuita de registros de nacimientos y matrimonios desde las 9 y media de la mañana hasta las 2 de la tarde. María del Carmen Pérez Núñez, directora del Registro Civil, informó que la intención, al igual que con todas las jornadas comunitarias realizadas con anterioridad, es regularizar el estado civil de los tepicenses; para esta ocasión, en el caso específico de los nacimientos, el requisito será que el niño no tenga más de 6 meses de edad. Las actividades, dijo, se realizarán en coordinación con el DIF Municipal que preside la señora Julieta Ibáñez de Mejía. Ella y su esposo, el alcalde Raúl Mejía González, serán los padrinos de todos los bautizos y bodas que se celebren. La intención era que también el gobernador estuviera presente para que fungiera como testigo de honor, pero al parecer Rigoberto Ochoa no estará de regreso en la ciudad hasta entrada la noche de hoy mismo. Por otra parte, Pérez Núñez informó que durante el mes de enero, en las cinco oficialías del Registro Civil en Tepic, se registraron 682 nacimientos, de los cuales, 301 correspondieron a niñas, y 381 a varones.

Conmemoró el SUNTUAN asesinatos del 79

*** Como todos los años el 20 de febrero, fue recordada con una misa y un mitin la muerte de tres suntuanistas hace 16 años**

POR JORGE ISAAC ORGANISTA

Tepic, Nay.- Miembros del Sindicato Unico de Trabajadores de la Universidad Autónoma de Nayarit (SUNTUAN), con motivo del XVI aniversario del asesinato de los trabajadores universitarios el 20 de febrero de 1979, siendo rector de la máxima casa de estudios el Dr. Petronilo Díaz Ponce y gobernador del estado el coronel Flores Curiel, realizaron ayer una serie de actividades conmemorativas que iniciaron con una misa luctuosa en las instalaciones de la universidad.

De igual modo, los integrantes del SUNTUAN, estudiantes y personas que se agregaron a esta celebración, realizaron un mitin en la Plaza Principal de esta ciudad.

Fue así como se recordaron los injustificables hechos suscitados en aquella huelga en la que murieron Ramón Jiménez, Pedro de Alba Durón y J. Manuel Partida Chávez, quienes junto con sus compañeros, pugnaban por la defensa de sus derechos laborales y contractuales.

espedirán a ningún leado de confianza IMSS

enen garantizado puesto los 512 con esta

l crecimiento de ta institución, sujeto al de reordemiento de recursos humanos y sólo médica

DA FLORES ARIA

pic, Nay.- A causa de la problemática económica atraviesa el país, el Instituto Mexicano del ocial (IMSS) ha congelado la creación de azas para el área administrativa, restringiendo ilidades de su crecimiento al programa de miento de recursos humanos.

ncisco Javier López Salazar, jefe de servicios ativos de la delegación estatal del IMSS, apunestos tiempos difíciles para todos, esta institua propuesto utilizar al máximo los recursos con que cuenta, sujetando su crecimiento a un de reordenamiento con el cual se pretende las nuevas demandas de sus derechohabientes, to repercuta en el incremento de sus gastos de . López Salazar enfatizó que dicho programa n reubicar a los trabajadores ya existentes en nueva creación; tal es el mecanismo que se ra satisfacer la demanda las de servicios médicos icas 24, 25 y 20 recientemente creadas por esta n de servicio social, seguró categórico que la ítica económica del país no pone en riesgo a los os doce empleados de confianza con que cuenta ción Tepic, quienes seguirán trabajando sin n posible recorte motivó de personal.

Instituto Técnico ADECCSA #1 en COMPUTACION

Agradece a ex-alumnos, alumnos y público en general, su preferencia al escogernos y apoyarnos, al lograr recibir el trofeo y premio. ***CyP (CALIDAD Y PRESTIGIO)***. En el año 1995 como el Instituto de Computación

#1

En la Cd. de Tepic, según datos y encuestas realizados por el Instituto de Calidad y Prestigio entre el público en General.

Nuestro lema es:

"EXCELENCIA EN COMPUTACION"

Inf. e Inscripciones
Querétaro #35-4
Plaza Morelos
Tel: 6-28-20 y 2-97-75

cnic Cámara Nacional de la Industria de la Construcción

Delegación Nayarit

ICIC Instituto de Capacitación de la Industria de la Construcción

A todos los socios de nuestra Cámara:

La Cámara Nacional de la Industria de la Construcción, Delegación Nayarit, les hace una antenta invitación a un desayuno de trabajo que se verificará el próximo 23 de Febrero (Jueves) a las 07:45 horas en el Salón "La Escondida" del Hotel Fiesta Americana Tepic, bajo el siguiente

ORDEN DEL DIA

1.- Presentación del Candidato a la Presidencia Nacional de la C.N.I.C., Ing. Fernando Acosta Martínez, quien expondrá su concepción y Plan de Trabajo.

2.- Contaremos con la presencia del Ing. Fernando Brahms Morales, Director de Fomento Económico de la SEPLADE quien tratará sobre desarrollo y relación de la SHCP y el IMSS.

3.- Convenio con el Sindicato de Albañiles de la C.T.M.

ATENTAMENTE
El Comité Directivo
Delegación Nayarit

Destruirán 120 hectáreas cultivadas con hortalizas

* Una vez más, como hace tres años, los campesinos regaron con aguas contaminadas del Mololoa los productos: CNA

* Los horticultores no tendrán derecho a indemnización, ya que atentaron contra la salud de la población, dice el organismo

ELDA FLORES ARIAS

Tepic, Nayarit.- Juan Manuel Nava Saucedo, gerente estatal de la Comisión Nacional del Agua (CNA), afirmó que cerca de 120 horticultores del municipio de Tepic perderán sus cultivos de calabaza y pepino y tal vez el derecho a indemnización por "atentar contra la salud de la población".

Nava Saucedo apuntó que los horticultores del municpio de Tepic han hecho caso omiso al programa Agua Limpia que prohibe la siembra y riego de cultivos con aguas contaminadas, por lo que se ha procedido con forme a la ley dictaminado la destrucción de sus cultivos.

De igual forma puso en duda la posibilidad de que se cubra a estos algún tipo de pago indemnizatorio, ya que según sus palabras, los horticultores "sabían y saben que han incurrido en una grave anomalía".

Hizo hincapié en que la destrucción de estos cultivos, mismos que se distribuyen a lo largo de unas 250 hectáreas del municipio de Tepic, no corre por cuenta de la CNA, ya que esta comisión se limita a dictaminar las acciones a emprender y ejecutar por otros organismos.

Añadió que por el momento los campesinos afectados, tienen la posibilidad de negociar con quien corresponda las alternativas de solución que juzguen convenientes.

JUAN MANUEL NAVA SALCEDO, dijo habrá indemnización porque sabían (OSWALD LOZANO\Meridiano).

CNIC
Cámara Nacional de la Industria de la Construcción

Delegación Nayarit

ICIC
Instituto de Capacitación de la Industria de la Construcción

A todos los socios de la Cámara Nacional de la Industria de la Construcción:

Se esta conviniendo entre los dirigentes del Sindicato de Albañiles y la CNIC, nuevas bases contractuales, apegadas a las circunstancias actuales; confiamos en que en breve se llegue a la conciliación.

En tanto, se recomienda a los Socios no rivalidar o firmar contrato con el sindicato, hasta que concluyan estas pláticas.

Solicitamos a quienes tengan emplazamiento de huelga o requerimientos del sindicato, reportarse y hacer llegar dicha documentación a las oficinas de ésta tu delegación.

El consejo Directivo.

CNIC-NAYARIT

Descubrió el hilo negro

Seguro que las opiniones en Ch están divididas: D

*** Estará de acuerdo con Se mientras no descubra que zapatista, dijo el diputado**

POR MANUEL RUEDA

Tepic, Nay.- "Lo que se puede a opiniones están divididas en el estado el diputado del Partido Acción Nacio zo del Toro Vargas, al ser cuestion manifestación de repudio del pueb obispo de San Cristóbal de las Ca García.

Como para declararse partidar ción de Ruiz García en el conflicto arm de Chiapas, Del Toro Vargas asegur ro que los que estuvieron a favor estaban más conscientes de lo que es que los que llegaron a agredirlos".

En una plena contradicción, D indicó: "yo estoy a favor de la interm ya que todos queremos la paz pero, si mos que el obispo está de lado de zapatista, pues ya no estaremos de acu

Posteriormente, el legislador d dudas al manifestar que desconoce si o no con el Ejército Zapatista de Liber (EZLN) al comentar que "todo el tem está del lado de los zapatistas y hasta grande de la iglesia pero, hay otra parte está de parte de ellos pero, en fin", con

En gira por el DF

Prioriza ROZ crisis de maíc y frijoleros

* Empiezan a rendir frutos sus p
* Revisa también la posibili programas permanentes de turis estado

POR MANUEL RUEDA

Tepic, Nay.- Encabezando una productores de básicos en Nayarit, el g estado Rigoberto Ochoa Zaragoza se re lunes en la ciudad de México con el Secretaría de Agricultura, Ganadería Rural (SAGyDR) Francisco Labastida

Entre otros asuntos, se le solicitó de precios del maíz y el frijol y una aseguró que se estudiaría la petición titular de la SAGyDR, el mandatario parte apoyo para el campesinado del obtención de créditos y desarrollo agrícolas.

En su estancia en la capital de Ochoa Zaragoza también visitó a la Secretaría de Turismo (SECTUR) Silv Enríquez a la que solicitó aplicación permanentes en la entidad en el ramo

Otra de las peticiones que el man efectuara a la responsable de turismo bién a Emilio Gamboa Patrón, director Nacional y consistirá en la posibilidad ción de recursos y actividades artísticas Nacional Tepic 95.

Con el titular de la Secretaría de Pública (SEP) Miguel Limón Rojas, el nayarita presentará un paquete de propu creación de centros educativos en difer y la regularización de algunas plazas de

En otra de las reuniones que el sostendrá también, se encuentra la del Secretaría de la Reforma Agraria (SRA Warman para que el miércoles al desp Zaragoza regrese a esta capital para rentes entrevistas en Casa de Gobi

La Calle de Su Casa.

La cuestión es decidirse.

Las calles, servicios, seguridad, ubicación y plusvalía los tenemos. Solo es cuestión de su decisión para adquirir un terreno residencial en el mejor desarrollo de México.

Los hay de 519m² en adelante, todos colindantes con el campo de golf desde $67,587.00 U.S. Financiamiento por el Desarrollador.

Cómodo *enganche* Prime + 3.5% *intereses* Quince *años*

ó 13% fijo

Sienta el privilegio de su ubicación; centro comercial regional, escuela y los beneficios de un fraccionamiento residencial de primera..

Marina Vallarta

estratur

Estratur ventas e información: Tel. (322) 1-03-08, 1-03-09, 1-07-47, 1-07-78, 1-07-41, 1-01-38, 1-03-11, 1-03-12, 1-07-21.

GRUPO SITUR

Meridiano de NAYARIT
COLLAGE

PASE A LA PAG. 6-A

sica y poesía agradable ada rotaria

rticipantes le la primera velada de Canto y Poesía a por el Club Rotario Xalisco: Martita de López, Alma aldine Espinoza; Celia Cambero de Espinoza; Finita los; Lety López de Amador y los doctores Luis Nicolás Banuelos y José Luis López Gudiño.

ÑO-RUIZ\ La primera velada de «canto y poe- izada por el Club Rotario Xalisco y la Fundación otaria cumplió ampliamente su cometido, recau- destinados a solventar necesidades del Asilo de Juan de Zepaleta, a la vez que logró el propósito fomentar la amistad y la cultura entre los socios sus distinguidas esposas y sus amistades. Los disfrutaron de una noche llena de sorpresas s.

sado 18 de febrero a las 21:00 horas la bienveni- trida concurrencia reunida en el Riviera Eventus argo del doctor Luis Espinoza, para dar paso al musical con el cuarteto de «Los Toños» que a os asistentes fue una delicia auditiva; las decla- de la señora Alma Vidal pusieron la nota de palabra tras palabra fue bordada en su buen ora con más sentimiento y reflejando en cada preocupación por la problemática social de nues- o.

ntrada la noche, y encarrilado el ambiente, inició de música romántica en la voz del doctor José de ez Gudiño; cerca de la media noche la oportu- para los «espontáneos» que no le tienen miedo al . Le llaman «micrófono libre», -nosotros lo os como «palomazos»-, rompiendo el hielo con día el ingeniero José Luis Mejía Pérez, el primero arse a deleitar a los presentes con un divertido

noche fue redonda: buenos amigos, música de tiempos, y un propósito más de servicio a la d cumplido.

vez más los socios del Club Rotario Xalisco del 150 mostraron que la fraternidad y el apoyo entre s se puede dar en más de una forma, y siempre ndo a la comunidad en su conjunto.

eñor José de Jesús Macías, presidente del club y de Macías, su esposa, agradecieron a socios, amigos su participación a esta primera velada ndo mejores momentos en próximas reuniones.

El ITT forja a 141 nuevos profesionistas

Bety Moreno, Roberto, Francisco Bueno, Aida, Juan Carlos Machuca, Juan Carlos, Rodolfo Ibarra Monroy, Jesús Ibarra Aldrete, Federico, Ernesto Gutiérrez, Mónica Hernández y Rosenda, fueron algunos de los chavos que egresaron del la especialidad de RLC del Tecnológico de Tepic.

ROCIO CHAVEZ Cientos de personas se concentraron el pasado viernes 17 de febrero en el Teatro del Pueblo de esta ciudad para presenciar el emotivo acto de graduación de aproximadamente 141 estudiantes del Instituto Tecnológico de Tepic, ITT; egresados de las especialidades de Relaciones Comerciales, Arquitectura, Ingeniería Civil, Ingeniería bioquímica, Informática y Sistemas computacionales.

El acto estuvo presidio por Neftalí Castillón Valencia, titular de los Servicios de Educación en el estado, en representación de Rigoberto Ochoa Zaragoza, gobernador Constitucional de Nayarit.

Asimismo, se encontró presente en representación de Félix Torres Haro, Presidente del H. Congreso del Estado; Julio Manuel Terán Fernández; el ingeniero José Angel Gámez Hernández, director del ITT; el licenciado Armando Ibarra Aguiar; Aureo Guzmán López y Román Delgado Sandoval, representante de la SEP en el estado, así como catedráticos, personal administrativo y docente de esta institución.

Al dar las 18:00 horas, los graduados acompañados por sus padrinos de generación hicieron su aparición en la sala, desfilando por las escaleras del teatro en donde familiares y amigos los recibieron con una fuerte ovación.

Al intervenir en la ceremonia, conducida por la señorita Luz Amalia Barrón, el ingeniero José Angel Gámez exhortó a los hoy profesionistas a continuar superándose con el mismo empeño y dedicación como hasta ese día, y con lágrimas en el rostro, finalizó su discurso expresando un bello pensamiento de reflexión sobre la vida.

Momentos más tarde, fueron entregadas las cartas de pasantes, reconocimientos especiales a los alumnos más destacados en cada licenciatura, como los jóvenes que lograron su titulación automática por aprovechamiento escolar, importante característica que ha implementado el sistema de educación del Tecnológico para la motivación de los aprendices.

Para finalizar, Neftalí Castillón dirigió elocuentes y emotivas palabras de aliento para los egresados.

Con la melodía tradicional de "Las golondrinas", los ahí reunidos se despidieron de sus queridos profesores y fueron felicitados por sus respectivos parientes.

¡Muchas felicidades profesionistas!

Mónica Hernández Ocegueda, alumnas que mereció la titulación automática por escolaridad gracias a sus excelentes calificaciones a lo largo de su carrera.(FOTOS: ROCIO CHAVEZ\MERIDIANO).

rteto de «los Toños» y el sentimiento del doctor José López Gudiño prepararon el ambiente para llegada la noche dar paso a los espontáneos en el «micrófono (FOTO: DARIO RUIZ\MERIDIANO).

Pasado y presente unidos en los caminos de Ixtlán

* Presentación del libro "Ixtlán, ciudad del viento"

ANGELICA CUREÑO El próximo 24 de febrero, en el Museo Regional de Tepic, la arqueóloga Gabriela Zepeda García-Moreno hará la presentación del libro "Ixtlán, Ciudad del Viento"; muestra gráfica que resume el trabajo arqueológico de rescate y conservación realizado durante dos años a lo largo de cuatro kilómetros lineales y áreas inmediatas a ambos lados del trazo original de la autopista Tepic-Guadalajara en el municipio de Ixtlán del Río, Nayarit.

"Ixtlán, Ciudad del Viento" en 130 páginas da fe del trabajo de excavación y reconocimiento realizado en la región de "los Toriles" y en parajes conocidos como "los Pitayos" -única área ceremonial afectada por el trazo de la autopista-, "La Casita" -situada a escasos metros al norte de la carretera-, "El Arlomo" y "El Taller" -en los 200 metros de derecho de investigación-, y "Barranquitas" -ubicado en la parte más alta del mismo cerro-.

La impresión de la citada obra, tiene un tiraje de 1 mil ejemplares, se logró con la participación del Instituto Nacional de Antropología e Historia, Centro Nayarit; y el Grupo ICA (Ingenieros Constructores Asociados).

A la presentación de esta obra asistirán funcionarios de los gobiernos estatal y municipal; representantes de la Secretaría de Comunicaciones y Transportes (SCT); autoridades del Instituto Nacional de Antropología e Historia; arqueólogos, historiadores y antropólogos, de reconocido prestigio, invitados expresamente para esta ocasión. Por la información obtenida por más seis décadas y

PASE A LA PAG. 6-A

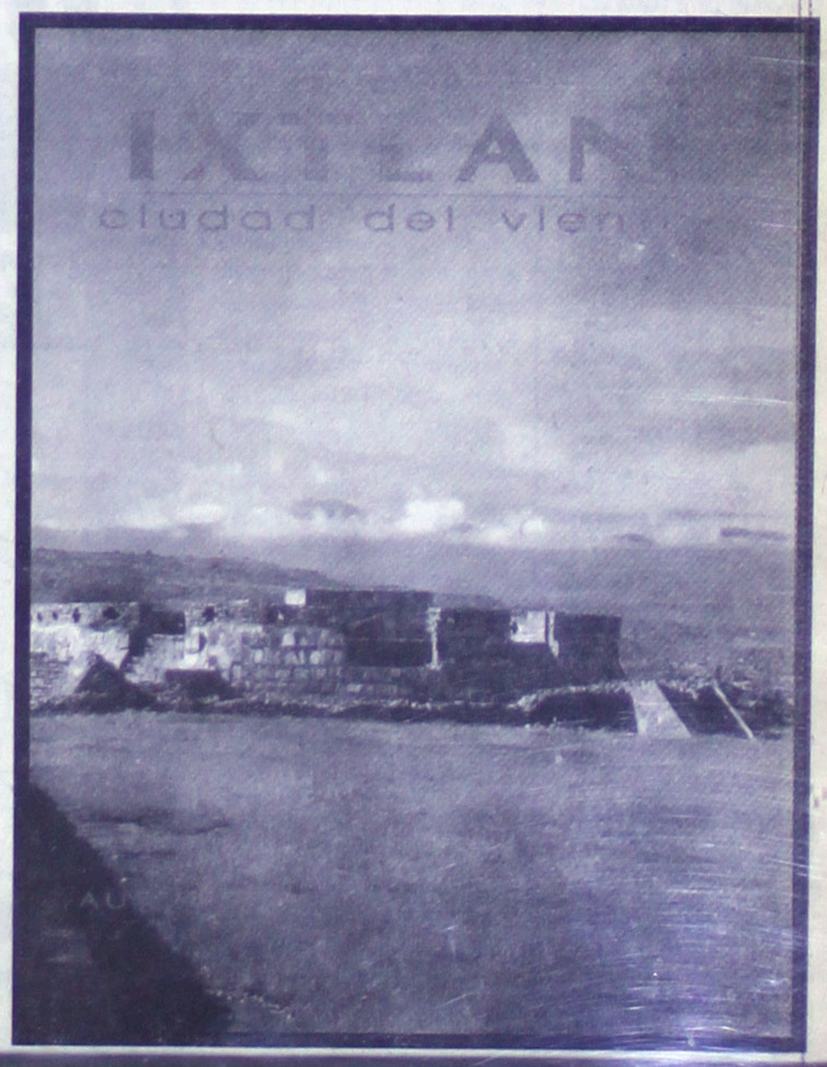

NUEVOS VIENTOS

POR: ALEJANDRO REYES G.

A lo largo de la historia, la humanidad se ha encontrado con momentos problemáticos, etapas trágicas y movimientos radicales. Probablemente, la palabra que encierra estos momentos, sea, al mismo tiempo la más pronunciada, (sobre todo en este país): esta palabra es CRISIS.

Según su propia etimología, crisis significa MOMENTO CRUCIAL. Todas la etapas de transición entre una ideología y otra se le llama crisis, todas las etapas entre un manoteo financiero y otro se le llama crisis. Crisis por aquí, crisis por allá. Y cada uno de nosotros, ¿que?. Invariablemente, de una manera u otra nos pega la crisis, a unos más que a otros, siempre de forma directamente proporcional a nuestras aptitudes, pero, sobre todo, a nuestras ACTITUDES. A su servidor le ha tocado conocer gente tan extraordinaria en nuestra sociedad, que a pesar de sus dificultades, carencias y fracasos conservan la actitud, no de sobrevivencia, sino de triunfo. Personas humanas y tan sencillas, (sobre todo en el ámbito del comercio) que a pesar de haber cerrado alguno de sus establecimientos, buscan alternativas, organizan una nueva estrategia y los empleados que tienen los conservan, generando en ocasiones un mayor número de vacantes. Los principios que llevan estas personas a lo largo de sus vidas son muy sencillos: 1.- No identificarse con las crisis. 2.- Luchar contra las propias carencias y problemáticas. 3.- Aplicar el principio de que "no siempre lo común es lo correcto (no ser "borregos"). Esto lo podemos ejemplificar fácilmente: ¿Ustedes recuerdan cuál fue la canción con la que Juan Gabriel se lanzó al estrellato hace ya bastantes años? La canción, sencilla y sentimental lleva por título "NO TENGO DINERO" y pegó con tubo: la gente vivía uno de tantos momentos de "CRISIS-AHORA SI YA VIENE LA RECUPERACION", pero mientras tanto, la raza coreaba y se convencía de que "no tengo dinero ni nada que dar..." pregúntate a ti mismo: ¿quiero que me lleve la corriente? ¿tengo, con mis aptitudes y capacidades, maneras de luchar contra ésta o cualquier crisis que se me atraviese? ¿conservo una actitud derrotista por lo que oigo comentar por todos lados, o estoy en la búsqueda continua de opciones?.

Vienen al caso las palabras de Shakespeare en su Hamlet: "Ser, o no ser". Es, hora de que te comprometas contigo mismo, con tu familia y con tu futuro, nada de que "si me corren de la chamba, busco otra"... demuéstrate a ti mismo lo que eres y lo que vales, y de preferencia, que sea mucha tu valía. Tú te pones tu propio precio.

Por último, te dejaré con un pensamiento más del libro "minutos de sabiduría" acerca del dominio de ti mismo: "Renueva tu salud con afirmaciones positivas. Todas tus células y órganos se activarán en el cumplimiento cabal de sus deberes, si tu no las maltratas con pensamientos negativos, de desconfianza, miedo, ira o venganza. Envía a tus órganos y células pensamientos positivos de salud, y dale a tu cuerpo ejercicio y alimentos sanos que no le sobrecarguen de trabajo". De nuevo les invito a que envíen o entreguen personalmente sus críticas, sugerencias o aportaciones y anécdotas a la dirección de este diario, con atención a NUEVOS VIENTOS. Nos leemos D.M. el próximo jueves. Sea pues.

EFEMERIDES

Un día como hoy 21 de febrero nace el poeta español José Zorrilla (1817), la República de Cuba adopta su primera constitución republicana (1901), se crea en México la asociación de la Cruz Roja Mexicana (1910), es asesinado en Nicaragua, el general Augusto César Sandino (1934), termina la guerra en Laos (1973).

1765.- Nace el general y político mexicano Antonio López de Santa Anna quien fue presidente de la República en 1833 y se hizo cargo de la jefatura del ejército mexicano durante la guerra con Estados Unidos.

1817.- Nace el poeta español José Zorrilla, uno de los más notables representantes del romanticismo nacional. Entre sus obras destacan "A buen juez mejor testigo", "La sorpresa de Zaharar", "Para verdades", "El tiempo", "El puñal del godo", "El zapatero del rey" y "don Juan Tenorio".

1833.- Nace Manuel María Contreras, quien se distinguiría como matemático, físico escritor y político liberal. En 1847 participó contra los invasores estadounidenses en Chapultepec.

1849.- Finaliza la segunda guerra sikh, con ello El Punjab se anexa al territorio inglés a la India.

1856.- El presidente mexicano Ignacio Comonfort, decreta la emisión de estampillas postales, para sustituir los sobres sellados de tiempos de colonia.

1901.- La República de Cuba adopta su primera constitución republicana a la que los Estados Unidos impusieron como apéndice la enmienda Platt.

1910.- Es creada en México la asociación de la Cruz Roja mexicana, con una directiva provisional presidida por el científico guanajuatense Eduardo Licéaga.

1913.- El diplomático cubano Márquez Sterling, agota sus gestiones ante el usurpador Victoriano Huerta y el embajador de Estados Unidos en México, para salvar la vida al presidente y vicepresidente depuestos Francisco I. Madero y José María Pino Suárez.

1916.- Durante la primera guerra mundial, tiene lugar un bombardeo en la zona de Verdún Francia por parte de los alemanes. Batalla que ganarían los aliados, bloque conformado por Francia, imperio británico, Rusia, Bélgica, Serbia, Japón, Italia, Rumania, Estados Unidos y Grecia entre otros.

1934.- Por órdenes de Anastasio Somoza, es asesinado en Nicaragua, el general y patriota Augusto César Sandino quien acaudilló la resistencia contra la ocupación estadounidense de 1927 a 1933.

1936.- Se inicia el Congreso nacional de unificación obrera que dará origen a la Confederación de Trabajadores de México (CTM) durante el gobierno de Lázaro Cárdenas.

1940.- Los nazis inician la construcción del campo de concentración de Auschwitz, centro que durante la segunda guerra mundial, sirvió para exterminar judíos.

1960.- El presidente de Cuba Fidel Castro nacionaliza todas las compañías que trabajan en el país.

1973.- Israel ataca por mar y aire dos campos de palestinos en el norte de Líbano, en su guerra contra Egipto y Siria en la que alcanzaría una difícil victoria militar.

1982.- La Unión Soviética y Angola, concluyen y firman un acuerdo de cooperación económica por diez años.

1991.- Muere la cantante mexicana Avelina Landín.

1992.- El director de la CIA Robert Gates, se compromete a hacer públicos los documentos sobre el asesinato del presidente John F. Kenedy.

1993.- Muere uno de los grandes dibujantes de historietas estadounidenses Harvey Kurtznman, quien fuera fundador de la revista Map.

1994.- Inicia la discusión del plego petitorio del EZLN en San Cristóbal de las Casas, Chiapas.

COLLAGE

Por : J. Jesús Ceja Torres — Exclusivo para MERIDIANO

* La impunidad o falta de civilidad
* Se casó José Ortega Cano

reacciones a lo comentado ayer

En los últimos días hemos visto como diversas personas de nuestra sociedad, se comportan con impunidad, o quizá lo debamos decir, con falta de civilidad y respeto a la misma sociedad.

Primero la noche del jueves anterior, a eso de las ocho y media de la noche, circulaban dos camiones del Servicio Panamericano, por la avenida Insurgentes de poniente a oriente y al llegar a la esquina con la calle Querétaro, precisamente frente a Las Banderillas, dieron vuelta al norte para bajar por Querétaro, brincando las bolas de acero que limitan o supuestamente deben impedir la vuela a la izquierda; el hecho por poco causa un gran problema a una pobre señora que manejaba su "vocho" y que estuvo cerca de impactarse de frente con estos dos vehículos blindados.

Otro hecho similar y en el mismo lugar fue el que un camión recolector de basura del Ayuntamiento realizó al dar vuelta primero en forma prohibida y después al llegar a recoger el contenedor, solamente dijeron "amonos ahí que se quede!".

Esta falta de civilidad a veces no se entiende por quienes prestan un servicio privado, los de la Panamericana, que hay que reconocerles que tienen un trabajo de alto riesgo por transportar bienes y dinero, pero otra cosa es romper el orden y la legalidad de una sociedad.

El caso de los trabajadores sindicalizados de aseo publico municipal, es de entenderse, ya que se unieron y quitaron a su jefe que sí los ponía a trabajar y ahora pueden hacer lo que quieran, como tirar "pachitas" en los contenedores; con esta clase de trabajadores sindicalizados y apoyados por sus lideres, para que queremos orden y civilidad.

COLLAGE

Se esta iniciando el acondicionamiento de la alberca de los "Delfines de Miami" en el Núcleo de la Feria Nacional Tepic 95, la empresa Convi Mar de Fabricio Reyes Athie, se encuentra terminando los arreglos pertinentes, en cuanto al mantenimiento de la temperatura de la alberca, que por cierto tiene una capacidad de 806,396 litros de agua; los delfines deberán estar el próximo domingo en Tepic, para aclimatase a su nueva casa y estar listos para las tres funciones gratuitas que se darán durante la Feria Tepic 95 ..... José Ortega cano uno de los mejores toreros del mundo contrajo matrimonio con la bella Rocío Jurado, en uno de los acontecimientos más comentados en españa, el pasado fin de semana ..... Diversos comentarios sobre lo escrito ayer recibimos, la totalidad de ellos apuntan acerca de lograr una acción que rescate al Deportivo Tepic de la actual administración y con el apoyo del Gobernador se pueda crear un Comite de nayaritas y conocedores del fútbol que maneje los [illegible] su [illegible] empre[illegible] bien[illegible] y no [illegible] bombe[illegible] que [illegible] .....

PASADO...

corroborado en esta obra, saberse en Ixtlán del Río confluyen dos [illegible] identidad histórica gracias a los [illegible] dores de la región, ubicado en la [illegible] da Aztatlán, fechada según Gifford 750 y 1525 d.C., a esta se unen las Tradición de Tumbas de Tiro, fechada y 600 d.C.; y las nuevas vías de [illegible] dan paso al progreso, el desarrollo ción. Este esfuerzo editorial deja [illegible] bos caminos y deja una puerta abi[illegible] trabajos arqueológicos y de ingenie[illegible]

En septiembre de 1993 arqueólogos encabezados por Gui[illegible] ció los trabajos de rescate de [illegible] ofrendas mortuorias y cámaras fu[illegible] ran sido afectados por las obras de l[illegible] Guadalajara. El informe final se [illegible] del año pasado. Uno de los méritos está en haber realizado el proyecto [illegible]

En palabras de la arqueóloga [illegible] interés es mostrar los resultados [illegible] recuperación de la pérdida, donde se [illegible] 35 unidades de excavación, se ex[illegible] antiguos panteones de tumbas de [illegible] fosa y tres excavaciones extensivas y [illegible] 80 sitios en la prospecciones de super[illegible] ga: "el otro aspecto es un intento de r[illegible] posible las voces de los hombres, la saqueo, del hallazgo y de las "escarb[illegible] conocer su realidad frente al testimon[illegible] co. Luego de esto proponer nuevos c[illegible] confluyan los tiempos viejos y los nue[illegible]

El libro "Ixtlán, ciudad del vie[illegible] lectura, está dirigido a quien desea valioso pasado histórico que tiene Nay[illegible] somos continuidad.

¡Nuestro taller de servicio mantiene los precios del 94!

Garantizamos nuestras refacciones y mano de obra hasta por

12 meses.

AUTOMOTRIZ DE NAYARIT, S.A. DE C.V.

Av. Insurgentes y Sauce Tel. 4-28-80

Otra HOY CINE AMADO NER[illegible]

TEL. 2-69-86 LOCALIDAD N$ 6.00 TODOS LOS DIAS TAQUILLA ABIERTA

¡LA RISA EN VACACIONES 5

FUNCION 3:00, 4:45, 6:30 Y 8:05

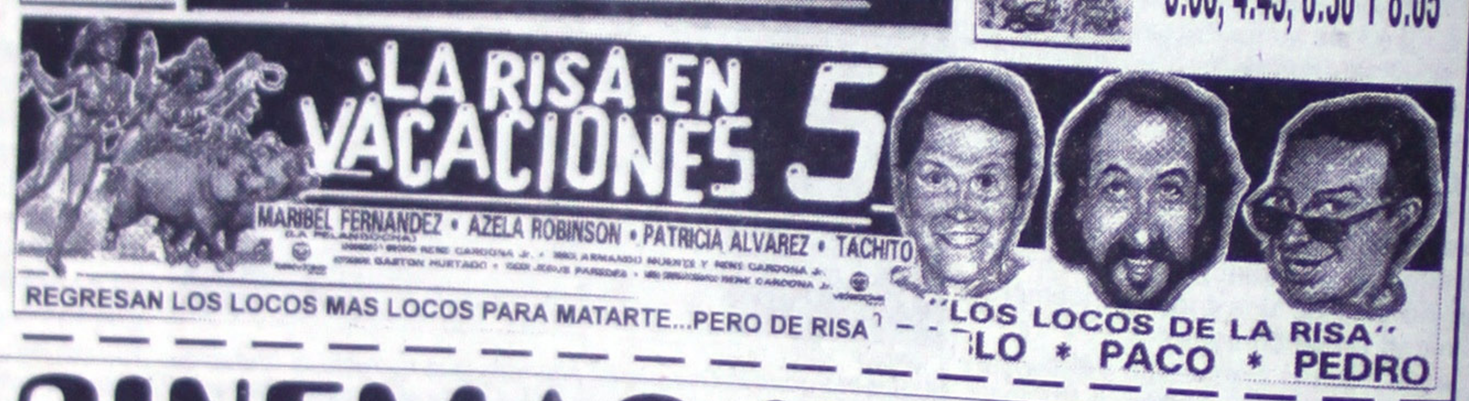

Próximo [illegible]

CINEMAS INSURGENTES

SALA 1
4:20, 6:40 Y 9:00

Teléfono 2-21-80 y con estacionamiento

SALA 2
4:05, 6:00, 7:50 Y 9:45

GRANDIOSO ESTRENO

UN HOMBRE SIN ROSTRO

Un niño sin padre, había pérdido todos sus sueños hasta que un hombre apareció para hacerlos realidad.

TIMECOP

Segunda Semana

Alejandra Machuca Quiñones, cumplió 21 años y se la pasó muy divertida compartiendo su festejo con sus mejores amigos. (FOTOS:DARIO RUIZ \MERIDIANO)

Ale Machuca festejó sus 21 años con una tamaliza

DARIO RUIZ\ Nada más especial que festejar el cumpleaños con los mejores amigos. En días pasados en agradable reunión y a inicio de semana la guapísima Alejandra Machuca Quiñones festejó su onomástico número 21; la fiesta fue en su domicilio, asisitiendo algunos de sus compañeros de estudios, amigos y otros más queridos ex-compañeros de la prepa Colón; todos fueron recibidos por la festejada con un agradable ambiente, deliciosos tamalitos que estaban "para chuparse los dedos", - sino solamente hay que preguntarle al simpático Omar Gutiérrez Roquefeler, que para "guardar la línea" nada más se comió 12 tamales y dijo que se quedó con un poco de hambre- pero en fin, muy contento de compartir este festejo y la rica cena con su querida amiga y siempre amor, Ale Machuca.

Entre los asistentes estaban, Sergio Inojosa y Karina Jug; Manuel Méndez y Magaly Díaz; Muñe, Marisol, Aimé Díaz, Minelly, Nena Almanza, Kenia, Erika Villaseñor, Alí Fonseca y Guty Encarnación; quienes hicieron pasar a Alejandra un divertido cumpleaños, (por ahí estaba un bonito arreglo de rosas de un enamorado desconocido).

En fin, con alegria y muchas cosas más, Alejandra se la pasó en su cumpleaños veintiuno muy divertida. ¡

Felicidades Licenciada!

Alejandra en su cumpleaños, de izquierda a derecha: Roquefeler, Guty Encarnación, Muñe Almanza, Aimé Minelly.

Danzas y cantos de la Fiesta de las Pachitas

* Celebrada en el poblado de Jesús María, municipio de El Nayar.

por JOSE MARIA CASTRO SIMENTAL

Nadie sabe con exactitud qué representa esta ceremonia tan prolongada y monótona; la misma danza, el mismo diseño coreográfico y solamente cambian las melodías y letras de las canciones. El folclorista Téllez Girón (1939) dice que las "Pachitas" simbolizan la persecución del Niño Jesús por Herodes; y el etnólogo Thomas B. Hinton (1960) afirma que la finalidad de la danza y los cantos consiste en atraer a Cristo y aprehenderlo. Ambas interpretaciones no aclaran del todo esta especie de carnaval Cora o de la víspera de la Semana Santa que enmarca algunos rituales y ceremonias primitivas.

La fiesta de las "Pachitas" es considerada por los Coras de Jesús María como la más importante de todas las que se celebran durante el año y sirve al mismo tiempo de preámbulo a las que siguen. Su duración no es fija, ya que termina el martes de carnaval, fecha movible, pero el día de su iniciación es invariablemente el 2 de febrero, día de la Candelaria. Desde estos momentos empieza la ceremonia a través de su danza y cantos. Se prolonga día a día hasta que llega el martes de carnaval. Las Pachitas, salen durante períodos de una, dos y cerca de las cuatro semanas. Consiste en un grupo de personas, formado de la siguiente manera: una niña o jovencita de 12 a 14 años de edad, la que se elige por revelación que en sueño tienen las más altas autoridades indígenas, civiles y religiosas; ésta recibe el nombre de la "Malinche" de la danza, y su atavío es un vestido blanco, si las condiciones económicas lo permiten, podrá ser de tela de buena calidad; se cruza un rebozo, doblado a lo largo, el que pasa por su hombro derecho para unir sus puntas en el costado izquierdo a la altura de la cintura; dicho rebozo va adornado con florecillas de papel de china de variados colores; se cubre la cabeza con un paliacate rojo y lleva un sombrero cubierto de tela color blanco adornado con listones de variados colores en forma radial y flores de papel; calza huaraches de varia correas.

Esta misma niña, la "Malinche", inicia la fiesta cortando un largo otate de ocho metros de altura, lo lleva a la iglesia y ahí los Tenanches - especie de sacristanes- fijan en su extremo superior un chilillo con varias plumas de urraca, una bandera blanca de 60 x 60 centímetros, cuatro campanitas de bronce; la bandera va adornada con flores elaboradas de papel de china de colores muy llamativos.

Una mujer anciana acompaña a la Malinche en todo su recorrido, siempre va a su lado derecho y le está diciendo qué es lo que debe hacer y cómo comportarse. Después de celebrar una ceremonia secreta de consagración en la casa del Santo Entierro, ubicada en el Barrio de San Antonio, las mujeres arrojan pinole y unas florecillas de la región de color amarillo llamadas "Taikuarrisporra" a la cabeza de los "pachiteros" (cantantes de las melodías de las Pachitas).

Llegada la Malinche a una casa, golpea rítmicamente el cabo del otate sobre una piedra que hay frente a la puesta, haciendo sonar las campanitas, mientras el violinista toca un fragmento de la melodía que canta un pachitero y repiten sus acompañantes. En sus recorridos de casa en casa (pasando por alto las de los mestizos), hay una persona expresamente comisionada para cargar y transportar la bandera y colocarla en el lugar donde la Malinche la sostendrá. Varias mujeres, especialmente las mujeres de los cantantes y pachiteros son las encargadas de pintar y embadurnar las mejillas de los pachiteros, la pintura que utilizan es un polvillo amarillento, a manera de polen, que producen las piñas de cierta variedad de pinos, actualmente también lo hacen con maíz podrido de color amarillo. Después de bailar, tocar y cantar en una casa cora, sale el casero (jefe de la familia) con un saco de pinole, botes de miel, paquetes de cigarros, calabazas o alguna botella de tequila, aguardiente o como está la crisis una de alcohol y lo distribuye generosamente a los pachiteros, danzantes y cantantes; al mediodía se les ofrece una comida en la enramada principal.

En el pueblo de Jesús María nada ha cambiado lo único nuevo son los coras venidos de otras comunidades a "pachitiar" como lo nombran ellos, estos se ven sentados en las banquetas, los portales y en atrio de la iglesia, ellos no se moverán hasta que caiga la noche para incorporarse a la fiesta, con ellos el contingente ha aumentado en forma asombrosa. La ceremonia es imponente, unos observan y los demás bailan en torno a los músicos y cantantes en un enorme círculo, esta noche no pararán hasta muy entrada la madrugada, de ahí en fuera todo será igual día tras día, noche tras noche hasta el 24 de febrero, día en que se bailan los sones de tarima y potorricos en la casa fuerte.

¡Sacralización!, ¡divertimento!, ¡carnaval indígena!, ¡fiesta del pinole!, ¡trampa de espíritus malignos!, ¡representación de danza y teatro!, ¡nacionalización de innovaciones cristianas!, las "Pachitas" cumplen con el objetivo esencial de la danza, cantos y ceremonias: establecer una comunicación entre los dioses y los hombres, los danzantes, los pachiteros y los músicos sacrilizan y exigen tácitamente una reciprocidad.

HOROSCOPO

PICA LICA Y CALIFICA

Vea usted su futuro..

por R. BARBA SERGIO LINO

VIRGO.- Ya días que Mercurio tiene un apéndice luminoso, todo porque se baña usted y no se seca bien el rabo. No vaya al Imss le dirán que está usted embrujado. Su color el "mamey".

PISCIS.- No deberá insistir en que tiene usted mucho "potencial", guarde sus fuerzas para que llegue a ruco y todavía "platique" con su vieja aunque sea "novelitas".

GEMINIS.- Aguas con la sirvienta, le está poniendo los cuernos con el del gas y el lechero; mejor tome leche de cartón y use hornilla "eletrica". Lo buey no se quita nunca. Su flor la "nalgarita" perdón, margarita.

CAPRICORNIO.- la constelación de Leo tiene fulgurante colorido y su veja tiene mucha manteca; que no le eche la pierna encima, no sea que un día se vaya usted sin despedirse. "Aguas con la gordis".

CANCER.- hay una cauda o cola sobre la atmósfera de Saturno, equivale a que su vieja anda enojada por falta de "atención". Lleve a sus compadres a su casa y el malestar desaparecerá como por encanto.

SAGITARIO.- Necesita cuidar la poca "gasolina" que le queda, ¡no le tire a cualquier pato!; guarde sus balas, a la mejor le toca alguna diabla ¡allá en el infierno!.

LEO.- Esas comezones en todo el cuerpo son el resultado de tanta cochinada que come, póngase a dieta, así ayudará a Sancho con el paquete, con el gasto y con los niños.

LIBRA.- Juan Gabriel es de este signo y le gusta mucho el camote con leche; no se preocupe porque a usted le gusta la calabaza, no se espante; todo lo que entra "enmielado", es bueno. Su número el dos.

ARIES.- Si conoce algún político de este signo ¡sáquele la vuelta! porque son muy bravos pa'l retrinque y la maroma; desde niños les crecen las uñas y con el tiempo la buena fortuna. El 8% cae al bote.

TAURO.- Ya no le ponga "jaula" a su pájaro, como ya no tiene alas , vuela muy poquito; su compadre tiene un guajolotón muy volador. ¡Cámbieselo!.

ESCORPION.- Coma muchos frijoles de la olla, desde que dejó de comerlos su vieja no duerme bien, y es que antes la arrullaba con la tremenda "pedorrera".

ACUARIO.- Si su vieja le sigue contestando feo, si ya no le obedece, si todo le alega y crimina; debe de dejarla ir de vacaciones con sus amigas, ya vio que contenta y chifladora llega cuando sale esos 15 días sin usted. Su mascota el "toro".

Exclusivo para MERIDIANO.
Los astros y usted.

TEPIC

PROGRAMACION PARA EL DIA DE HOY MARTES 21 DE FEBRERO

EL PLANETA Videos
ESPECIAL MUSICAL
LA TELARAÑA Suspenso
GENERACION X Entretenimiento Juvenil
LA CARABINA DE AMBROSIO Cómico
EL SHOW DE LUIS DE ALBA Cómico
LUZ Y SOMBRA Telenovela
AL MEDIO DIA, SOLO ALEGRIA Entretenimiento
PLAZA SESAMO Infantil
LOS PEQUEÑOS MUPPETS Caricaturas
TYNI TOONS Caricaturas
ALVIN Y SUS ARDILLAS Caricaturas
CONAN Caricaturas
MISTERIO A LA ORDEN Infantil
LOS PICAPIEDRA Caricaturas
DONGATO Y SU PANDILLA Caricaturas
ANIMANIACS Caricaturas
SUPER CAMPEONES Caricaturas
LOS MIGHTY MORPHIN POWER RANGERS Ciencia ficción
LOS DINOSAUROS Aventuras
KUNG FU Aventuras
HIGHLANDER Aventuras
CINE DE NOCHE Presenta:
LA MANCHA VORAZ Película extranjera

El Canal de Tepic...

PROGRAMACION SUJETA A CAMBIOS DE ULTIMA HORA

AVISO IMPORTANTE

Todos aquellos contribuyentes que tengan las siguientes actividades:

Abarrotes, talleres mecánicos, restaurant, salón de belleza, papelería, farmacia, etc...

y que se encuentren registrados con las claves 159, 151 y 201, deberán disminuir las mismas y aumentar la clave 906, Comercio en Pequeño Contribuyentes que Pagan, siempre y cuando su utilidad o ganancia trimestral sea superior a N$ 6,600.00 Mencionando que dicha cantidad varía trimestralmente y se da a conocer mediante la tabla de Impuesto Sobre la Renta que la Secretaría de Haciena y Crédito Público (SHCP) publica a través del Diario Oficial de la Federación. Y aquellos contribuyentes que no rebasen la cantidad antes mencionada, deberán aumentar la clave 907, Comercio en Pequeño Contribuyentes que No Pagan.

Asimismo se les comunica que cuentan hasta el día 28 de febrero del presente año, para presentar su Aviso de Aumento y Disminución de Obligaciones, quedando sin efecto dentro del mismo periodo los requerimienos de obligaciones del primer trimestre del ejercicio 1994.

Para mayor información acuda a los módullos de Orientación de la Administración Local Jurídica de Ingresos, o de la Administración Local de Recaudación, situadas en Esteban Baca Calderón No. 11 en Jardines de la Cruz, o a los teléfonos 3-56-11 y 3-36-73.

Feria 95
Nacional Tepic

del 3 al 26 de Marzo

"Nayarit habla a través de su feria"

NAYARIT es un estado de gente amable, trabajadora y hospitalaria, es un Estado en desarrollo, con las condiciones necesarias para la Inversión Comercial, Turística, Agrícola e Industrial... Las oportunidades de NAYARIT están a la vista, en esta Feria invite a sus amigos y venga con su familia; déjese atender por los encantos de NAYARIT.

Tierra de gente gallarda y altiva... así es NAYARIT

COMITE ORGANIZADOR: Av. México 300 Int. 37 y 38
* Tels. (321) 243-46 y 224-31 * Tepic, Nayarit, México.
NUCLEO DE LA FERIA "ANTIGUO AEROPUERTO"

Por venganza

...O HICIERON COLADERA

POLICIACAS N$3.00

Meridiano

de NAYARIT

TEPIC, NAY., MARTES 21 DE FEBRERO DE 1995

POR UN PERRO CASI MATA A SU HIJO

BALACEADOS

2 por alcohólicos y el otro por mirón

RESURGE LA VIOLENCIA EN POCHO Y ALREDEDORES

...ñana de este lunes ocurrió un choque en el cruce de las calles Mina y Durango entre este Fairmont y el Golf ...o, ambos choferes huyeron. (Foto-Palomares-Meridiano).

...or fin apareció el cuerpo ...el ahogado en SAMAO

Por la calle Doctor Martínez y P. Sánchez, Alfonso Velázquez López de 30 años de edad conducía totalmente ebrio la motocicleta que está a unos metros de él, chocó contra el Atlantic blanco, aquí socorristas de la Cruz Roja tratan de prestarle ayuda. (Palomares-Meridiano).

Completamente destrozado quedó esta pesada unidad, algunas personas se arremolinan para tratar de sacarle algo de utilidad.

Por venganza

¡LO HICIERON COLADERA!

** Seis veces le perforaron la espalda porque violó a una menor * Si acaso viviera, del hospital se va a la penal*

POR MARCOS BELTRAN

En la edición de este lunes, se dio a conocer sobre un hecho de sangre ocurrido en el poblado de Pochotitán, municipio de Tepic donde resultó herido Celedonio Rivera Serrano, de 23 años de edad.

Según datos de Servicios Periciales de la Procuraduría General de Justicia, Celedonio resultó con seis balazos en el cuerpo, cuatro orificios en la región infraescapular sin salida y dos en el brazo izquierdo, su estado de salud es estable, pero aún está grave.

Fuentes policiacas señalaron que Celedonio había ido a la pastura a San Fernando y a su regreso a Pochotitán, de donde es vecino, se estacionó frente a la plaza de su vecindad.

Iba bajando de su vehículo cuando en esos momentos llegó José Bogarín Medrano y sin decir palabra alguna le hizo los disparos por la espalda, dejándolo mal herido.

Celedonio fue trasladado a la clínica del Seguro Social, pero cuando agentes de la Policía Judicial se dieron cuenta de los hechos, encontraron que sobre Celedonio existe una orden de aprehensión ya que es señalado como responsable de los delitos de privación ilegal de la libertad y violación, cuya averiguación previa es la número FIM/022/95 siendo en agravio de una menor que por razones obvias omitimos su nombre y cómo ocurrieron los hechos.

Pero, el que hirió a Celedonio es familiar de la agraviada, por lo que el motivo de querer asesinar a este, fue una clásica venganza.

Ahora, en cuanto se logre recuperar el lesionado se irá directo a la penal, mientras que José se convirtió en prófugo de la justicia.

Familiares de este último señalaron que la razón de actuar de José es que a raíz de lo sucedido a la menor, las autoridades se mostraban impasibles, aún con los hechos ya denunciados, por lo que el hoy prófugo quiso hacer justicia.Aun con las causas que fueran, José cometió un delito y lo tendrá que pagar, para eso están las autoridades correspondientes que tarde o temprano se hará justicia.

Sobre el pavimento quedó el cuerpo sin vida de este motociclista, probablemente se hubiera salvado si hubiera traido el casco protector.

RESURGE VIOLENCIA POCHO Y ALREDEDO

**Desde hacía varios meses la Pochotitán se encontraba en este sábado hubo dos heridos*

POR MARCOS BEL

Tal parece que resurgió la ola rente calma que reinaba en los alred ya que en este fin de semana hubo un asalto a un repartidor de la empr

Una de las personas heridas fu quien fue balaceado por José Boga ganza; el otro es José Sandoval M edad, originario y vecino del lugar rozón en el brazo izquierdo otro en otro más en el hombre del brazo izq dose hasta el momento la identidad

Por otra parte a eso de las 15:0 do, Enrique Chávez Larios de 31 a un vehículo propiedad de la empres de salir de Pochotitán y kilómetros donde pasa un arroyo, fué intercep con el rostro cubierto, armados, lo lo registraron y al no encontrarle nad volviera a subirse a la unidad y siend por ellos.

Llegaron hasta unos cañaver de ellos, abrió una compuerta y por metros más adelante, se encontraron haciendo lo mismo, sólo que al pasar caron a Enrique que parara.

Lo despojaron de su reloj y alg productos que llevaba, posteriorme se regresara.

Asustado se dirigió hasta las au dientes a quienes avisó de lo sucedid

Por fín

Apareció el cuerpo del ahogado en la Laguna de SAMAO

** La única ayuda humanitaria que llegó fueron varios elementos de la Naval de San Blas quienes bucearon largas horas entre el sábado y domingo*

POR MARCOS BELTRAN

Después de casi una semana de haber desaparecido Juan Ismael Gastelum Muñoz en las tranquilas aguas de La Laguna de Santa María del Oro, la noche de este domingo salió a la superficie, ya en estado de descomposición.

Como se señaló desde un principio, la desaparición de Ismael ocurrió el pasado 15 del presente mes, cuando se estaba bañando en esa laguna.

Se solicitó ayuda a Bomberos, Cruz Roja, a la Procuraduría, a Proteccion Civil y nadie, absolutamente nadie se presentó, estando sólo su hermano, dos de sus amigos y un vecino del lugar esperando a que la naturaleza hiciera lo suyo y saliera a flote. Pasaron los días, y fueron elementos de la Naval de San Blas los que acudieron a la ayuda, siendo este sábado cuando iniciaron su labor de rescate, no logrando nada.Este domingo desde temprano se siguió con la búsqueda y fue hasta las diez de la noche cuando el cuerpo salió a flote, en completo estado de descomposición. Con este van 19 víctimas que fenecen en esta laguna en los últimos 12 años y hasta el momento ninguna autoridad parece importarles que en ese lugar es de un gran atractivo turístico, pero con lo sucedido el turismo se mayentará. El cadáver fué localizado en el mismo lugar donde se había hundido.

La señal indica que la Laguna de SAMAO está a 20 kilómetros, en la citada laguna pereció ahogado Ismael Gastélum Muñoz, su cuerpo salió a flote después de casi una semana de desaparecido entre las aguas de la laguna.

Balaceado alcohólicos

** Tres sujetos fueron a comprar como el propietario no les abrió patear la puerta, están en el hosp*

POR MARCOS BELTRA

Al Centro de Salud de Acaponet sionados Benjamín García Díaz de Valentín García Díaz de 20 años y Pedr de 23, todos heridos de bala.

Sucede que estos jovenzuelos, do mingo por la mañana ingiriendo bebid había como unos seis amigos más y c horas, algunos comenzaron a retirarse

Todos ellos tienen su domicilio en nicipal de Acaponeta, y al último que Valentín, Pedro y Leonardo.

Ya entrada la noche, se les termi fueron a comprar más a un depósito q unas cuantas cuadras de donde estaban

Pero el local ya estaba cerrado, to ces y nadie les contestaba, por lo que coraje, comenzaron a patear la puerta y dras.

Posteriormente echaron a correr, p mentos sale el propietario con un rifle y pararles mientras ellos corrían, logrando ba mencionados.

Benjamín resultó con una herida en y otra en la región escapular; Valentín en el glúteo izquierdo; Pedro recibió un gión escapular y otra en la pierna izquierda la mano derecha.

Todos fueron a dar al hospital, el pués de dispararles volvió a cerrar la puer cansando.

De lo anterior tomó conocimiento Ministerio Público del fuero común.

Por un perro casi mata a su hijo Hiriendo además a su esposa

** El animal había sido atacada por la rabia, razón por la que se pretendía darle muerte* La causa más que nada fue la falta de puntería*

POR GABRIEL ALVAREZ

A la clínica del Seguro Social de Acaponeta ingresaron heridos el menor Julio César Sandoval Romero de 11 años de edad y su madre Florentina Romero Cárdenas de 51 años, ambos presentan orificios de proyectil de arma de fuego.

El señor Zenón Sandoval, padre de Julio y esposo de Florentina señaló que en su corral estaba un perro rabioso, por lo que se metió a su casa por una pistola calibre 22 para darle muerte al animal antes que atacara a las personas o a su misma familia.

Pero para su desgracia y su mala puntería le hizo varios disparos al animal, pero como este estaba brincando no logró darle pero sí a Julio quien recibió el balazo en sus partes nobles y a Florentina en el dedo meñique de la mano derecha.

Tal fué el coraje de Zenón que se le olvidó ayudar a su familia y se fué tras el animal hasta darle muerte.

Posteriormente los trasladó a la clínica del Seguro Social de Acaponeta, donde se dió de alta a la señora, pero el menor debido a su estado grave, fue llevado a la clínica de la misma institución en Santiago Ixcuintla.

De lo anterior tomó conocimiento el agente del Ministerio Público del fuero común.

Este es Froilan Alonso Nuñez, quien aparte de abandonar a sus hijos Rocio, Erika, Florentino, Moises y Cinthia le propinó feróz golpiza a su esposa Genoveva Zavala Navarrete, ahora está preso.

Por mirón lo balacearon

** Caminaba por una de las calles de Acaponeta, cuando vió a varios sujetos pelear y al ir a ver, se oyó un disparo, saliendo herido*

POR GABRIEL ALVAREZ

Este domingo a eso de las 22:00 horas, ingresó a la clínica del Seguro Social de Acaponeta Víctor Manuel Ríos Herrera de 18 años de edad, quien presentaba una herida de bala en el abdomen.

Según el propio Manuel, señaló que había ido a dejar a su novia a su casa después de asistir a un baile y a su regreso vió que varios sujetos peleaban entre sí, por lo que se le hizo fácil quedarse viendo la pelea.

En eso se escuchó un disparo, sin saber de donde provenía y fue cuando se sintió herido en el estómago y al verse sangrando, corrió hasta su casa donde narró lo sucedido.

Lo trasladaron hasta el nosocomio ya mencionado, pero debido a que su estado de salud se agravó, lo llevaron a la clínica de Santiago, donde su estado aún es critico.

Hasta el momento agentes de la Policía Judicial se han avocado a dar con el responsable, tomando conocimiento también el agente del Ministerio Público correspondiente.

Elementos de la Policia Municipal listos para entrar en acción

Martín Zaragoza Vargas le comet... ñor Rafael Barrutia Llanos y ahor...

FUNERALES SAN JOSE

Con amplias Capillas Remodeladas estacionamiento propio y salida a la calle Veracruz.

Contamos con nueva sala de velación, con aire acondicionado, atención esmerada.

ATAUD DE MADERA desde N$ 400.00

ATAUD METALICO desde N$ 600.00

Avenida México 393 Norte (entre Victoria y Bravo)

Teléfono 2-10-80

GOMSA

Muebles p/oficina, escuelas, salón fiestas, restaurantes, kinder, etc.

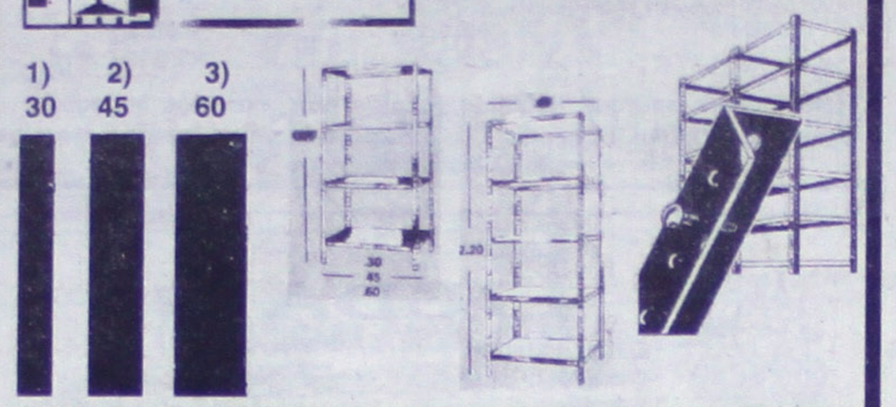

Esta semana para el comercio le ofrecemos

1)** Anaquel de .30X.85cm X 2.20 de altura en 9 piezas... 5 entrepaños con 1 refuerzo y 4 poste el cal. 18 con gris martillado. ***N$ 90.00 neto.***

2)** Anaquel de .45X.85 X 2.20 de alto en 9 piezas... 5 entrepaños con 2 refuerzos y 4 poste el cal. 18 con gris martillado. ***N$ 109.00 neto.***

3)** Anaquel de .60X.85 X 2.20 mts. de alto en 9 piezas... 5 entrepaños con 2 refuerzos y 4 poste de cal. 18 con gris martillado ***N$ 128.00 neto.***

Fabricamos también: Vitrinas exhibbidoras y mostradores tipo refaccionarios en varias medidas, cerealeras, charolas, paneras, cajass para dinero, etc. Tenemos todo para su comercio. Lo que queremos es vender mucho, aunque ganemos poco. Precio directo del fabricante al consumidor. Compare calidad y servicio 19 añoss en el Estado nos respaldan

Priciliano Sánchez No. 16 Norte Tel. 3-47-36. Tepic, Nay.
Aceptamos tarjetas de crédito

BOL PARAISO

AHORA EN TEPIC!

Ven a estrenar nuestras
=PISTAS DE URETANO=
en BOL PARAISO
Te esperamos en la planta baja de
Microplaza Magnolia

BOLICHE-VIDEO JUEGOS-RESTAURANT-MESAS DE BILLAR Y DOMINO T.V. PARABOLICA-AIRE ACONDICIONADO-ESTACIONAMIENTO

Entrada Libre

Lunes a viernes de 4:00 a 12:00 p.m. y los sábados de 2:00 a 10:00 p.m. Te esperamos a la Planta Baja de Microplaza Magnolia Tel: 3-59-59

ECYTNAY

EQUIPOS CIENTIFICOS Y TECNOLOGICOS DE NAYARIT S. DE R. L.

Todo para su laboratorio Clínico e Industrial

Microscopios
Espectrofotometros
Centrifugas
Agitadores
Contador de Celulas
Material de Vidrio
Reactivos
Medios de Cultivo
Campanas de flujo laminar

Flores Magón #432 Nte. Tel (fax) 2-65-14 Tepic, Nayarit

ALAMBRADOS DE ACERO DEL PACIFICO Y OCCIDENTE, S.A. DE C.V.

TRABAJO DENTRO Y FUERA DEL ESTADO

Le ofrece a todo el Estado: Fabricación e instalación de MALLA CICLON galvanizada o cubierta con P.V.C. Cerrajería en General y aluminio.

PRESUPUESTOS SIN COMPROMISO

☎ 4-19-38, 4-65-00 (Fax).
Av. de la Cultura # 130 Col. Los Fresnos. Tepic, Nayarit.

COMERCIE * TRATE * VENDA * EXPENDA * MERCADEE * REVENDA * TRAFIQUE * LIQUIDE * TRASPASE
CEDA * SALDE * PLACEE * COMPRE * ADQUIERA * FINIQUE * CONSUMA * CAMBIE * MERQUE *

1992 N$5 El Ahorra Pesos de Meridiano

52 Años de la Gran Tradición del Periodismo Regional

EL CONMUTADOR DEL BUEN NEGOCIO
5 LINEAS CON 32 EXTENSIONES
637-18 266-30
294-18 201-45

Autos
Venta

Vendo de oportunidad camioneta Ford F350 doble rodado en excelentes condiciones N$15,000. Acepto Ofertas tel. 2-40-02 **(18/24/2)**

Vendo Cougar '91 asientos de piel, automático, 2 puertas, 8 cilindros. Inf. con el señor Valenzuela al 1-00-34 **(18/25/2)**

Vendo guayina Tsuru 91 de lujo totalmente equipada. Informes 3-31-81 **(16/23/2)**

Vagoneta Tsuru '85 N$ 15,000 Informes al (91-323) 3-00-05 **(10/11/3)**

Camión Ford 3 ton. modelo '91, excelentes condiciones 3-51-98 **(15/24/2)**

Vendo camioneta Nissan modelo 1989, tipo Blazer, aire acondicionado, stereo, rines. Muy buenas condiciones.Informes al 3-76-37 **(14/23/2)**

Vendo VW Sedan '94. Super equipado. 2-14-40 y 2-16-88 **(17/21/2)**

Cambio Topaz '91, 4 puertas color platino, enterito por terreno. Doy o recibo según precio Sra. Godidez Tel. 4-06-70 **(17/24/2)**

Vendo camioneta Nissan larga, color blanco, modelo 1993. N$ 32,500 Teléfono 4-56-78 Facilidades. **(19/21/2)**

Casas
Venta

Vendo casa en Infonavit Los Sauces. 91 (324) 5-01-02 ó 5-00-90 **(15/22/2)**

Casas
Venta

Casa nueva, dos plantas, 3 recámaras, cocina integral, cochera. En Lagos del Country. Inf. 6-33-97 **(13/1/Indef)**

Residencia en venta en Ciudad del Valle 6-33-97 **(13/1/Indef)**

Casas
Venta

Remato casa 2 plantas, frente Universidad por Av. Cultura. Trato directo. Inf. 3-31-91 y 4-30-07 **(16/25/2)**

Casa grande . Allende casi esq. Juan Escutia buen precio 6-33-97 **(13/1/Indef)**

Casas
Venta

Vendo casa, 2 recámaras, cochera, aljiber, patio col. Valle de Matatipac. 6-55-67 **(21/24/2)**

Casa nueva 2 plantas, 3 recámaras 21/2 baños, cochera autos 145 mts2 construidos en Linda Vista tel. 6-33-97 **(Indef)**

Casas
Venta

VENDO CASA CIUDAD DEL VALLE
Cochera doble techada, sala, comedor, sala TV, cocina integral, 3 recámaras, 2 baños y 1/2. Tramitamos crédito bancario. Inf. 4-37-57 y 4-37-58 **(9/2/Indef)**

Casas
Venta

Vendo casa ubicada en colonia Morelos, Infonavit Los Sauces, Mirador, Fresnos, Lomas de la Cruz, Colonia Amado Nervo. Aceptamos Crédito Infonavit. Informes
4-37-57, 4-37-58

Porque nos interesa que usted venda...

Le recibimos sus anuncios clasificados desde las 8:00 de la mañana hasta las 8:00 de la noche, incluyendo sábados y domingos

MINIMOS

PALABRAS \ DIAS	3	5	7
5	4.50	7.50	10.50
10	9.00	15.00	21.00
15	13.50	22.50	31.50

Jgo. Pick Up Ford 80/94	N$ 548.00
Par Delanteros Crown Victoria LTD, Grand Marquis, 79/84	198.00
Par Traseros Shadow 88/91	198.00
Par Delateros Renault 72/84	198.00
Par Delanteros Ichi-Van 87/89	176.00
Par Traseros Datsun, Sakura, Sedan, Samural 79/84	198.00

* Existencia limitada.

Sellos Automáticos

HAGA USTED MISMO SUS TARJETAS DE PRESENTACION CON UN SELLO MILES DE IMPRESIONES

CALLE 4 No. 94 COL. EL RODEO TEL. 2-63-03 TEPIC, NAYARIT

Llame, nosotros vamos!!

Bodega de importaciones por apertura

80 PERSONAS

N$ 460.00 semanales

Requisitos:
-Disponer de tiempo completo
-Tener de 17 a 25 años (No más)
-Mínimo secundaria

Interesados presentarse con solicitud elaborada con foto a calle Mina #19 Pte. En el hotel Altamirano (costado de Palacio de Gobierno) Lunes 20 de feb. de 12:00 a 18:00 horas y presentar una copia de una credencial con foto.

PROSENAY

PROTECCION Y SEGURIDAD DE NAYARIT

SEGURIDAD PRIVADA

¡Que no le gane la delincuencia!

* Contamos con el personal más capacitado para sus necesidades de vigilancia.

¡Cuidado con contratar riesgos para su empresa!

* Nosotros reformamos su decisión a través de estudios socioeconómicos aplicados a sus futuros empleados.

* Capacitación del Personal de Vigilancia de su Empresa.

* Permitanos ayudarle con el Personal y equipo más completo para su seguridad.

Afiliado al Centro Empresarial de Nayarit (COPARMEX)
Alondras No. 87 Altos Nte. Col. Las Aves
Tel. 4-45-05 Tepic, Nay.

ia OTRA televisión

Ventas a los tels: 6-22-30, 6-22-96 y 2-32-53

SISTEMAS DE COMUNICACION, S. A. DE C.V.

DESDE 1981

- Arrendamiento puro de televisores para hotelería.
- Venta y renta de antenas parabólicas.
- Revista ORBIT Internacional y polizas de Servicio.
- Reguladores de voltaje
- Calentador eléctrico ambiental

OFICINAS GENERALES
Av. Flores Magón Nº 212 Nte. Casi Esquina Victoria. Tepic, Nayarit

SUCURSAL
Plaza de Alica local 7 entre Serfin y Saro

"...seguridad, confianza y disciplina!"

SERVICIO DE RESGUARDO PROFESIONAL, SA de CV

...además de las más avanzadas técnicas de adiestramiento, selección psicológica del personal, y vanguardia en tecnología, ofrecemos los siguientes servicios de alta calidad:

- **GUARDIAS**
- **PATRULLAJE**
- **ALARMAS** (desde N$ 695.00, casas y comercios)
- **PROPIA CENTRAL DE ALARMAS** (las 24 hrs)
- **CIRCUITO CERRADO** (video)
- **CONTROL DE ACCESOS ELECTRONICO**
- **ASESORIA Y CURSOS A EMPRESAS**

Permita que uno de nuestros asesores analice sus necesidades de seguridad. Llame hoy!

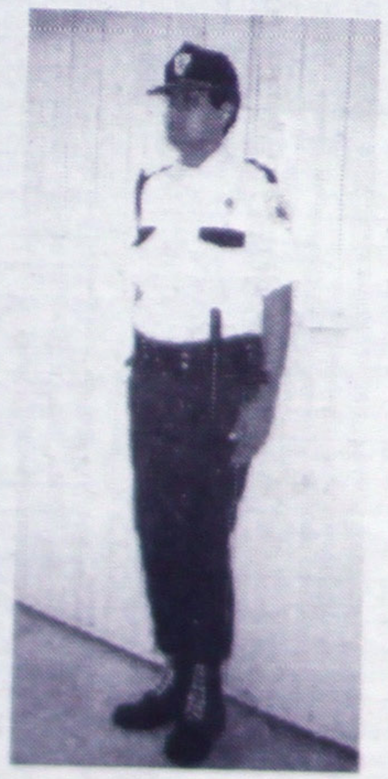

Industrias comercios residencias bancos

TEL/FAX (321)3-3251 Y 4-0893

PROTEJA A SU FAMILIA DEL COLERA, TIFOIDEA Y ENFERMEDADES INTESTINALES TOMANDO AGUA ULTRAPURIFICADA

ALTA FILTRACION
CARBON ACTIVADO
OSMOSIS INVERSA
LUZ ULTRAVIOLETA
Y OZONO LE GARANTIZA
LA CALIDAD DE
NUESTRA AGUA

SERVICIO A DOMICILIO
AL TEL: 3-35-65
PRESENTACION EN GALON DE 3.785 LTS.
BOTELLA DE 1.5 Y 0.33 LTS.

CON SUCURSAL EN COMERCIAL DEL VALLE EN CD. DEL VALLE TEL: 4-36-76

1992

N$5 El Ahorra Pesos de Meridiano

52 Años de la Gran Tradición del Periodismo Regional

EL CONMUTADOR DEL BUEN NEGOCIO
5 LINEAS CON 32 EXTENSIONES
637-18 266-30
294-18 201-45

LABORATORIOS ROMANO, S.A. DE C.V.

ANALISIS CLINICOS, BANCO DE SANGRE, ANALISIS DE AGUA Y ALIMENTOS
MATRIZ: EMILIANO ZAPATA 33 PTE. TELS.: 2-23-11 Y 2-79-21 FAX - TEPIC, NAYARIT.
SUC.: BOULEVARD TEPIC-XALISCO No. 224 TEL.: 4-25-43
SUC.: LA PEÑITA; BAHIA DE ACAPULCO No. 3, LA PEÑITA DE JALTEMBA, NAYARIT. TEL.: 91 (327) 4-01-40

LEOPOLDO ROMANO MORALES QUIMICO BIOLOGO
GERARDO ROMANO MORALES QUIMICO BIOLOGO
LEOPOLDO ROMANO MERCADO QUIMICO BIOLOGO

DIVISION DE ANALISIS DE AGUAS Y ALIMENTOS

Ofrece su servicios en:
EXAMEN BACTEREOLOGICOS:

* Plantas purificadas de agua
* Aguas envasadas
* Filtros de agua domésticos e industriales
* Aguas y granjas, avícolas y camaroneras
* Paleterías
* Pozos de agua
* Sistema de agua potable
* Salsal
* Industria alimenticia
* Etc.

EXAMENES FISICO-QUIMICOS:
* Agua potable
* Agua residual
* Agua de pozo, lagunas, granjas camaroneras

RAPIDO
Paquetería y Mensajería
SOLICITA VENDEDORES
(ambos sexos)

- Sueldo atractivo
- Comisión sobre ventas y prestaciones

Entrevistas de 9:00 a 14:00 horas

Interesados acudir a Plaza Fiesta local H-10
(Comercial Mexicana)

Fortaleza, Dinamismo, Salud

Con productos naturales Ginseng,

Jalea Real y Damiana(cápsulas), Miel, Propóleo y Polen-Jalea Real,capsulas, extractos y jaleas. Pomada de propóleo y Tepescohuite-cicatriza heridas difíciles y lentas, hemorroides: región anal y perianal, diversos herpez, pié de atleta, rozaduras. Asma, anginas gripe, tos, etc. tome el néctar de Propóleo, con miel, Eucalipto, Gordolo, sauco y mirra.

Pídalo a los Tels. 2-01-45, Zapata 73 Pte. Sra. Cristina

TALLERES IBARRA

Somos la mueblería que cualquier estudiante tenemos disponibles paquetes navideños: Salas, recámaras y comedores

en Emiliano Zapata No. 33 Pte. teléfonos 2-23-11

Más de 50 años fabricando muebles, mejorando todos los días nuestra calidad. Recámaras, Comedores, Salas, Piezas Sueltas, pida su crédito.

TALLERES IBARRA
Morelia 93 Nte.
Tel. 2-04-99
Tepic, Nay.

IMPORTANTE
Nuestros muebles son fabricados por las mejores maderas: Nogal, Cedro, Caoba, Primavera, Amapa, Juanacastle y otras maderas finas

Taller mecánico de *Juventino Gómez*

Trabajos de torno y soldaduras en general
Prensas hidráulicas de 100 toneladas
Rectificación de motores
Reconstrucción
Flechas Cardán= Espigas de Diferencial
Rines golpeados= Encamisado de ejes
Trabajos de cepillo Soldadura eléctrica y de alumínio. Cepilladora de culatas y múltiples de escape

San Luis 44 Sur Tel. 2-16-51

CARTA BLANCA

¡Es para usted!

Que gusta del sabor de una exquisita cerveza.

En Santiago haga sus pedidos a los teléfonos 5-18-98 y 5-04-45, Estamos en corregidora #89.

EN SINALOA

xicadas cerca de 200 personas por consumir entos contaminados en una fiesta

ACAN, SIN. (SIN).-) personas resi entes tura de Perico mu- Mucorito, resu aron or el consumo e ali- minado, duran una pleaños a la qu asis- l coordinador e sa- stado, Víctor Díaz

llos, fue neces io el 5 menores de dad a l Instituto Mexicano ocial (IMSS) d esta

imental comen que comida que ron, la cual fue abo- le pollo y jamón ante de que estos pr duc- fectados por do bac- terias que provocaron la intoxicación masiva.

Dada la magnitud del problema de salud fue necesario trasladar a varios municipios a los intoxicados que en patrullas y unidades particulares puesto que el medicamento con que se contaba en la Cruz Roja y en las clínicas del Seguro Social en el municipio de Mucorito se agotó rápidamente.

La Secretaría de protección ciudadana manifestó que los primeros síntomas de intoxicación entre los asistentes a la fiesta se presentó la madrugada del domingo por lo que las clínicas locales fueron saturadsas rápidamente.

En virtud de que la situación se complicó al terminarse las reservas de suero y medicamentos usados para contrarrestar los casos de envenenamiento, se solicitó el auxilio de ambulancias a los municipios de Guasave, Guamuchil y de Culiacán para

trasladar a los afectados.

Un grupo integrado por 30 personas tuvo que ser desplazado a los hospitales del IMSS, Insituto de Seguridad y Servicio Social para los Trabajadores del Estado (ISSSTE) y clínicas particulares de la ciudad de Guamuchil donde recibieron atención médica de inmediato.

Personal de la Secretaría de Salud levantaron muestras del alimento que se consumió en la casa de Claudia Cárdenas

Ibarra, de 32 años de edad con domicilio ubicado en la calle Pino Suarez sin número, de la sindicatura de Pericos para poder establecer si las baacterias que provocaron la intoxicación son: el estafilococo y el E. Coli, la primera de ellas tiene características que se encuentra en cualquier alimento a un cuando el producto no entra en estado de descomposición.

Entre los intoxicados que fueron trasladados a esta ciudad se encuentra María Cruz Rubio Arce, Beatriz E. Muro Rubio, Gladis Gómez Penunuri, Teresita de Jesús Flores, Aurora Penunuri, Armida Cázares de Barranca, Nitza Barranca Cázares, Oneida

Rubo Jazmín, Jesús Gómez, José Gastelun Rubio, Javier

Barranca, José Gómez Gastelun y Raúl Rocha Velázquez.

Por R. Barba Lino

reíble, pero se puede r la "cruda" por el (y no es moda)

e la gran suerte d vivir en ACAPULCO du- medio años, ést me dio la posibilidad de ente en ese lugr d muchas partes del mundo ban ese hermoso uerto; un día de tantos (do- i invitado por u os lancheros amigos a la portiva, prepara os todo, carnadas, líneas, s, anzuelos, fisga y arpones, cervezas, vino, tocho morocho como la embarcación era 5 pies aproximadamente), muy agradable fue iban de compañ as dos canadienses, Kindy medidas 90-60-9 , cuerpos esculturales con nis de esos que qu an el sueño; nos lanzamos s azules y ahí vam s a la pesca del "pez vela", 5 A.M. después navegar unas 40 millas, las líneas y andu mos como dos horas pes- ara ésto, las dos anadienses para las 8 de la ya traían en la pa a 8 cervezas bohemias y dia botella de Vodk cada una, sacaban botanas clases, abulones, tunes, salmones, verduras y come, y come y chupa, y chupa; yo sor- le dije a Kindy: yes, aguantas mucho to- yo ya me siento como cuico desvelado, o con la mitad de o que haz tomado ¿cómo pa' aguantar tanto quiero confesarles a mis que nosotros pens bamos "conquistarlas" ya s pero los borrach s éramos nosotros; Kindy edó viendo con erta coquetería y me dijo: a, Lica: nosotros Canadá, desde que nace- emos bien, buena carne, buena leche, buen uenas verduras, b enos huevos, mantequilla, tocinos, mariscos tc. etc. de primerísima ca- ero toda la vida! stedes los mexicanos ¡ser pendejos! sólo com en bien cuando tienen fies- ás piensan que co er mucho y cochinadas es ien y desde ahí esta mal, comer mucho no es o de comer bien; s contestación me sacudió pero también me izo reflexionar; un cuerpo bien alimentado ene que aguantar más que traga cebollas, qu ites, tacos, palomitas, bi- nitas, etc., se me o rrió preguntarle como se la "cruda" y me sorprendió cuando me dijo onía lavados de "yoyo" con "lavativa"; que se un poco de bebida el agua del lavado y que se "aliviaban". Me areció aquello una burla, geración o a la mej r una broma pero nó; ¡así n! No tengo much de conocer un inglés que Vallarta cada año y uando le pregunté (ya que mucho) cómo se cu aba la cruda, me dijo que se hacía lavados d "yoyo" con "vinito". Hoy pacitado y ha salido de la confusión porque he e la "tos" se cura co supositorios, que algunas nes también, que la anginas igual etc. Por tal niento pienso que s puede ser posible que se cruda por "ahí". P o me queda la duda que a un día empicarm a ponerme seguido el e" y el lavado y me ueda hacer ¡Juan Gabriel! ntras Pico, Lico y Clifico.

Ventas a los tels: 6·22·30, 6·22·96 y 2·32·53
SISTEMAS DE COMUNICACION, S. A. DE C.V.
Arrendamiento puro de televisores para hotelería

Fallecen cinco personas sepultadas por arena en Jalisco

GUADALAJARA, (Notimex).- Cinco personas fallecieron sepultadas en la arena al derrumbarse parte de un paredón en el sur de la ciudad, informó este lunes el fiscal adscrito al Servicio Médico Forense (SEMEFO), Ramón Gutiérrez Flores.

Explicó que el lamentable accidente ocurrió en el predio donde antes había un banco de arena, conocido como las Flores, de la colonia Guayabitos, municipio de Tlaquepaque.

El fiscal detalló que el derrumbe se produjo cuando la familia Rodríguez Martínez se encontraba de "día de campo" en ese lugar y de pronto se vino abajo parte del paredón de arena que sepultó a tres infantes y a dos adultos.

Mencionó que vecinos del lugar se dieron cuenta de lo ocurrido, por lo que en coordinación con la Cruz Verde "Las Aguilas" y bomberos de Guadalajara buscaron los cuerpos de estas personas.

Después de varias horas de remover arena, rescataron los cuerpos de Roberto Rodríguez, Adriana Martínez, los niños Magdalena y Jeovani Rodríguez Martínez y otra menor no identificada, puntualizó.

Decomisa la PJF más de una tonelada de mariguana en Tamaulipas

MATAMOROS, TAMPS, (SUN).- La Policía Judicial Federal (PJF) decomisó más de una tonelada de mariguana en dos operativos realizados indistintamente este fin de semana en la entidad.

En el primer operativo, los elementos judiciales interceptaron un trailer tipo pipa que traía un total de 229 paquetes de cannabis indica escondida dentro del tanque de almacenamiento.

La incautación de la droga se realizó en el Punto de Revisión Carretero (PRECOS) en donde fueron arrestados el chofer y sus cómplices.

El conductor responde al nombre de Mario Rodríguez de 34 años de edad, quien dijo ser residente de San Luis Potosí, este conducía un trailer GMC modelo 81.

Los detenidos señalaron que la droga era traída de San Luis Potosí y su destino final era la ciudad de Brownsville Texas en Estados Unidos.

En otro decomiso, elementos de la PJF informaron que se logró detener a dos ciudadanos estadounidenses de nombre

James Fredic y su hijo del mismo nombre quienes a bordo de una camioneta modelo 94 trataron de introducir por la carretera ciudad Victoria Matamoros, un total de 250 kilos de mariguana.

Policía herido y diez detenidos en protestas en barrio obrero

SANTO DOMINGO, (EFE).- Un policía resultó herido y diez personas detenidas durante las protestas que se registraron este lunes, en un barrio de Santo Domingo, en el que sus residenetes reclaman al gobierno la construcción de distintas obras públicas.

El policía Cristian Valenzuela Rivera fue herido con un artefacto explosivo de fabricación casera lanzado por los manifestantes en el barrio de Pantojas.

Durante las protestas los manifestantes incendiaron neumáticos, lanzaron bombas caseras a los policías, arrojaron desperdicios al suelo y levantaron barricadas en las calles puara impedir el tráfico por la zona.

Las protestas en el barrio popular de pantojas se iniciaron hoy al amanecer y coinciden con otras demandas populares en distintas comunidades del interior del país.

EN ESPAÑA

Asuntos penitenciarios emprende dispersión de capos

MADRID, (EFE).- Veintiún "capos" del narcotráfico encarcelados en España fueron trasladados este lunes, a otras prisiones, dentro del plan de dispersión que ha emprendido la Secretaría de Estado de asuntos penitenciarios y que afectará a unos 250 narcotraficantes, informaron a EFE en Madrid fuentes de este departamento.

El plan, que se inició el pasado sábado, pretende evitar que los grandes narcotraficantes que cumplen condena, o están en prisión preventiva, puedan corromper a otros presos o a funcionarios para llevar a cabo sus actividades delictivas o que desde la cárcel puedan manejar los "hilos" de sus organizaciones. Para ello, asuntos penitenciarios les dispersará entre las trece o catorce prisiones que ofrecen más garantías de seguridad, en las que se extremarán las medidas de control y vigilancia de los movimientos de este grupo de presos, que no permanecerán en una misma cárcel más de seis meses seguidos.

El plan se llevará a cabo en dos fases, en las que se movilizará en primer lugar a unos cincuenta presos considerados como "jefes" de redes de narcotraficantes y la segunda a unos 200 reclusos que son "manddos intermedios" de estas organizaciones.

La primera de las fases finalizará el próximo jueves, cuando se iniciará la segunda parte del plan, según las mismas fuentes,

que indicaron que tanto los familiares como los abogados y los reclusos son informados previamente de las cárceles a las que van a ser destinados.

Los reclusos que serán movilizados dentro de este plan, todos ellos incluídos dentro del Fichero de Internos de Especial Seguimiento (FIES),

tendrán el mismo régimen penitenciario aunque serán más controlados y, entre otras cosas, no podrán desempeñar los denominados "puestos de confianza", trabajos que los

responsables de las prisiones dan a algunos presos con una evolución favorable.

El plan pretende evitar situaciones como las que se han producido cuando fue detenido un funcionario que facilitó supuestamente la entrega a un "capó" de un teléfono móvil o la detención de otro trabajador del centro penitenciario de Villabona (Asturias) en una operación antidroga en la que también fue arrestado un narcotraficante que había estado en esta cárcel.

eren diez personas sobredosis de oína en Ciudad Juárez

IUDAD JUAREZ, CHIH. (Notimex).- Diez per- un muerto por sobred is de heroína en la entidad e va del año, infor ó el jefe de la oficina de aciones previas de Procuraduría General de del Estado (PGJE), ernán Rivera.El funciona- ó que agentes polic cos localizaron el cadáver sconocido, en la col nia Barrio Azul, que perdió a causa de la utiliza n de hero na. Expuso que cuerpo se encontró la jeringa y en los antebra- s piquetes producido por la inyección de heroína.

Por Indalecio Xavier

ENTRE LAS OPCIONES ALTERNATIVAS DE CAPACITACION ESTA LA REFRIGERACION

- *El buen técnico»* -dice Manuel Maniau- *«es aquel que aplica sus conocimientos y con habilidad necesaria, detecta y diagnostica con certeza y rapidez, verazmente los problemas que se le presentan, precisando el origen de los mismos y luego con serenidad y firmeza los corrige y previene. Obra siempre con sabiduría, prudencia y honradez»*.

Tales conceptos se enseñan en la Escuela de Refrigeración CIRTEP.

Estamos en una amena e informal charla con el ingeniero Maniau quien siendo originario del Distrito Federal, chilango de pura cepa se dice, fue deschilanguizado adecuadamente en la tierra del faisán y del venado o sea Yucatán y posteriormente radicó en varias partes del país.

Fue en Toluca en 1977 donde fundó la primera escuela CIRTEP de 16 que se encuentran en funcionamiento en el país, que funcionan en base a un método de estudios diseñado por él mismo y que se basa en la práctica estrechamente ligada a la teoría bajo una supervisión rigurosa por parte del instructor.

Así el estudio de la refrigeración comprende tres fases: la primera que es de refrigeración doméstica, completamente utilitaria ya que el alumno en el término de tres meses aprende a conocer lo que es el ciclo de refrigeración y su correspondiente relación con la electricidad. De esta manera se estudian las diferentes partes de un refrigerador para uso doméstico, en muebles de un solo exhibidor (quedan fuera los dúplex y sistemas más sofisticados) y se aprende a reparar las distintas fallas del evaporador (congelador), del motocompresor, del condensador y del control de flujo refrigerante.

Durante el curso no es necesario adquirir ningún tipo de herramienta para el desarrollo de éste, de hecho solo se le exige al alumno que porte un bicolor, una regla, una pluma y una carpeta de argollas; el resto del material de trabajo, pinzas, desarmadores, sopletes, etc. los proporciona la escuela sin costo adicional.

En un clima de *d'esprit et plaisanterie* transcurre en dos horas diarias el concienzudo análisis de cada tema previamente programado por el profesor y calculado con precisión para abarcar el conocimiento y la práctica necesarias para su desarrollo.

La escuela tiene registro en la SEP mas no tiene sus estudios incorporados debido a lo novedoso de su dinámica. Su sistema nos recuerda en cierto modo a la famosa escuela de Barbiana descrita en el libro «Carta a una profesora» de quien no tenemos desafortunadamente el autor pero es seguramente conocido por quienes se dedican a la pedagogía.

Como en Barbiana «AHÍ NO HAY NADIE INCAPACITADO PARA ESTUDIAR Y LA LECTURA DEL TEXTO SE HACE EN FORMA COLECTIVA; PARA QUIEN NO TIENE LAS BASES SE MUESTRA PREDILECCIÓN, PARECERÍA QUE LA ESCUELA ES PARA ÉL SOLAMENTE, COMO TRATAN EN LAS OTRAS ESCUELAS AL MEJOR ALUMNO».

De hecho hay muchas similitudes, y como allá, no existen las calificaciones, aunque por supuesto NO es Barbiana, .

Nosotros fuimos motivados por dos cosas, la primera y mas esencial era para enseñarnos a trabajar manualmente en previsión para la vejez que nos impida desempeñarnos en nuestro quehacer cotidiano; segundo por el ansia de aprender otros campos del conocimiento humano, que de pasada nos ha permitido realizar algunas investigaciones del área de la educación en un proyecto que denominaremos «Opciones alternativas de capacitación para los jóvenes de Nayarit ante una saturación de los centros de educación medio superior y superior». Pero eso ya es cosa mía, muy personal y de interés mas bien para los pedagogos; mejor sigamos hablando de CIRTEP de Tepic, que por cierto quiere decir

Curso
Intensivo de
Refrigeración
TEórico

Práctico y que pone especial énfasis en las relaciones públicas, mismas que considera de vital importancia. ¿Que estudios universitarios contemplan en Nayarit a las relaciones humanas?

CIRTEP considera que para que un negocio marche adecuadamente, quien maneja un área que implica trato continuo con las personas, debe conocer bien sus responsabilidades. Sostiene CIRTEP que el principal error en que incurren los que venden servicios es ofrecer cosas difíciles o imposibles, siendo este el primer escalón hacia el descrédito y la ruina.

Otro error garrafal es sentirse capacitado para reparar sistemas que el técnico desconoce o del los que no tiene suficiente conocimiento sobre su funcionamiento. Esto constituye el segundo escalón.

Como si fuera una agencia de la PROFECO, CIRTEP ilustra a sus alumnos en cuáles deben ser los pasos a seguir en el trato con los clientes:

1º Explicar al cliente con amplitud y sin engaños cuál es el trabajo que se realizará.

2º Conocer exactamente el funcionamiento del sistema que se reparará para evitar posteriores dificultades.

3º Realizar siempre los trabajos presupuestados, descontando

el precio si no se cambiara alguna pieza. NO EXISTE NINGUNA DISCULPA VALIDA PARA ENGAÑAR, siempre se debe entregar lo que se promete. La mejor arma de que dispone un técnico aparte del conocimiento, es la honestidad.

Don Manuel Maniau. hombre bonachón e ingeniero en electrónica que gusta de la buena plática y tiene la virtud de que no le gusta el alcohol insiste, «desde el momento en que un cliente nos llama para que le reparemos su sistema de refrigeración es porque él mismo desconoce el sistema y necesita del servicio; **no se cobra por lo que se hace o cambia, sino por saber cómo se debe cambiar y por qué.**

Manuel lleva sus alumnos de la mano tácitamente hablando. Los enseña con paciencia y no sin cierta dosis de reprensión hasta que el alumno joven, maduro, viejo, torpe o listo aprende a detectar las fallas y repararlas.

El último día de clases par don Manuel es espectacular y así lo hace sentir a sus alumnos. De él parte la iniciativa (no siempre satisfecha) de realizar un acto académico y un acto social, a veces un acto religioso de dar gracias. Entrega diplomas de participación y de reconocimiento. Y luego sentencia: «para aprender no se les exige nada de herramienta, para trabajar sí, cómprense su equipo que aquí no es taller sino escuela». Y así es, no ciertamente le repararán sus refrigeradores allá si usted los lleva, él no se dedica a reparación, ni permite que nadie repare nada allá si no es alumno.

Es entonces cuando los alumnos pujan por no haber adquirido los equipos pertinentes y necesarios para trabajar.

¿Que cuanto es necesario invertir en ello? Bueno, sin el curso CIRTEP unos 10 mil nuevos pesos; con el curso CIRTEP uno mismo los fabrica en su gran parte y otros los compra con la credencial a muy bajos precios haciendo un gasto promedio de 2 mil de los nuevos. ¿Como la ve?

Bueno no le repararán sus aparatos pero si seguramente le darán referencias sobre donde encontrar buenos técnicos, su domicilio es Av. Flores Magón No. 453, Col. INDECO, teléfono 2-97-92 aquí en Tepic, Nay. Ahora que si quiere estudiar refrigeración, inscríbase, cuesta 650 nuevos pesos el curso completo y tiene horario matutino de 8 10, y dos vespertinos de 4 a 6 y de 7 a 9, ¡no importa ni sexo ni edad!

Juegos Deportivos Estudiantiles

Arrancó el esta de Educación Media Superio

Por Sergio Arcadia

En ceremonia que tuvo lugar en el Gimnasio Estatal «Niños Héroes» de la capital nayarita, la señora María Guadalupe Torres de Ochoa Zaragoza, presidenta del DIF y Voluntariado Nayarit, acompañada por el alcalde Raúl Mejía González, inauguró en su etapa estatal los Juego Nacionales 1995 de la Ed Superior.

Al hacer la declara la esposa del Gobern felicitó a los participa

Deportes

57 Años de la Gran Tradición del Periodismo Regional
Meridiano de NAYARIT

Asisten a Culiacán a Curso Nacional

Por su Carnet de Jueces las gimnastas nayaritas

Por Sergio Arcadia

El miércoles anterior, el Director General del INDEJ José Luis Santana Pérez se reunió con la profesora Bertha Zayas de Cortezm Presidente de la Asociación Estatal de Gimnasia, en las instalaciones del Instituto Mexicano del Seguro Social, y en esa entrevista se plantearon algunas cuestiones que atañen a dicha agrupación.

En la reunión de trabajo estuvieron además las profesoras de la SEP Lizbeth Larios, Laritza Galindo Copado, Emma Lili García Paredes, y el Profr.Zeus Omar Ontiveros Hernández por el INDEJ, y por el DIF Estatal la profesora Bertha Valdés Castañeda; y el profesor Miguel Angel Barrón, Jefe del Departamento del Deporte Estudiantil del INDEJ.

Los acuerdos a los que se llegaron en esa

PASE A LA PÁG 7

En la capital nayarita

Preparan fase regiona de Juegos Estudiantile

Por Sergio Arcadia

El 15 de febrero se celebró importante reunión de trabajo para la avanzar en la organización de la Etapa Regional de la Zona C de los Campeonatos Regionales y Nacionales 1995 de Educación Básica, presidiendo la reunión el Lic.José Luis Santa Pérez, Director General del Instituto Nayarita del Deporte y la Juventud.

En este sector "C" participarán los deportistas de los municipios de Compostela, Xalisco, Santa María del Oro, Bahía de Banderas, La Yesca y Tepic, estando presentes además los respons deportes en los que se competirá.

En ATLETISMO: el Profr.Ra Jacome por la SEP, y los profesores Ad Arturo Hermosillo por la Asociación.

Informan de última hora:

Se reune la Primera «A» por casos Tepic y Acapulco

MEXICO, D.F.- Para tratar de buscar una solución a los problemas que viven los jugadores del Tepic y Acapulco, los presidentes de equipos que conforman la primera división «A», se reunirán el próximo miércoles en la Federación Mexicana de Futbol.

Lo anterior fue informado ayer por el titular de este circuito, Jorge Ortiz, quien explicó que es necesaria esa reunión con el Comité Directivo de primera división, entre ellos José Antonio García, para saber los pros y contras y que de haber problemas, como resolverlos.

Según Ortiz, la creación de la primera «A» ha funcionado para muchos equipos, entre ellos Irapuato, club que preside, Celaya, Tijuana, San Luis y Querétaro, por citar algunos que no tienen problemas financieros.

Se le insistió sobre el problema del Tepic, ya que sus jugadores siguen sin percibir salario de siete quincenas, aparte de primas y aguinaldo, problema más fuerte con los del Acapulco, que inclusive ya presentaron una demanda.

«Las directivas que tienen problemas financieros, no es por culpa de la FMF, sino por aquellos que tienen mala organización interna. Por ejemplo, el público asiste al estadio para ver a los Cobras del Tepic, hay buenas entradas, pero los directivos son los que fallan», respondió.

Agregó en que en la reunión de este miercoles se buscará una forma de ayudar a los clubes que están mal en lo administrativo, de tratar de encontrar soluciones en lo que marcha mal, más no de censurar.

Puntualizó que de manera definitiva, el Club que no cumpla con los requisitos exigidos, serán dados de baja para la próxima temporada que no hay problema alguno sobre como llenar esas vacantes, porque hay otros directivas que quieren entrar, como Salamanca y Zacatecas.

Un Comentario

...timas ni verdugos, ...responsabilidad ...nta

Por Salas Bernáldez

Diablo no metió su cola en las últimas ...martes debe estar aquí el Presidente ...portivo Tepic, Ernesto Jiménez Haro, ...nar los graves problemas económicos ...anto con jugadores, como prestadores

...sición del directivo tapatío no es de ...nera envidiable, pues enfrentará ros- ...n todos lados sobre todo en la plantilla ...a acumula siete quincenas atrasadas. ...la culpa ha sido de ambas partes. De ...res, por no haberle puesto un alto al ...uando éste recibía dinero por varios ...y rubros. Y de la directiva, por dejar ...sponsablemente esa bola de nieve que ...naza con sepultar "sueños guajiros", tal ...ficó el proyecto Coras el entonces ...ego Malta.

...estuvo mal trazado. Desde el mismo ...variar, la nómina se elaboró con núme- ...s, y he aquí que desde entonces el ...Tepic ha vivido una utopía, un sueño ...e alarga aunque se sepa que el desper- ...rible para todos.

...ror ha sido global: todos apostaron por ...y todos perdieron: jugadores, Cuerpo ...directiva y proveedores.

...a la afición, pues, como si la gente no

PASE A LA PÁG 8

...ran...

...ASQUETBOL Mario Molina.
...OLEIBOL: Víctor Gutiérrez Figueroa.
...EISBOL: Dr. Ramón López Ibarra.
...elegados deportivos de cada municipio

...anta María del Oro Juan Manuel Chávez

...Carlos Oviedo por Compostela;
...do Castro por Jalisco;
...José Angel Martínez Plata por la SEP;
...r Pérez Guillén por la SEC; y,
...INDEJ el profesor Miguel Angel Barrón.
...fase de los juegos deportivos estudiantiles, ...á en cuatro regiones y se desahogará la ...ltrante.

...l...

...eron los siguientes:
...rofesoras Ana Lili Paredes de SEPEN y ...a Valdes Castañeda, asisten a un Curso de ...Gimnasia a la ciudad de Culiacán, Sinaloa ..., 17 y 18 de febrero, curso que servirá para ...Carnet como Juez Estatal y Nacional para ...eportivos de este tipo.

...7 de marzo del actual, será la junta previa ...apa Estatal de Gimnasia, que se celebrará ...0 y 31 de marzo

...có...

...ctamente su preparación académica con su ...ción deportiva, ambas cosas seguramente ...initivas en su vida futura»,

...este evento están los mejores deportistas del ...dio superior del estado de Nayarit, en las ...s disciplinas y que fueron seleccionados ...confrontaciones en las instituciones educa- ...bes y ligas deportivas en todos y cada uno de ...cipios de la entidad.

...bre el particular dio el Secretario General de ...linación Operativa para el Desarrollo del ... en la Educación Media Superior ...DEMS), Dr. Gustavo Cervantes Torres, que ... esta fase ha implicado una suma de esfuer- ...ferentes instituciones y que aquel estudiante ...seleccionado en este evento, será en función ... conquistado legítimamente el derecho de ...tar a su estado en las justas deportivas ...es».

...r su parte, el alcalde Raúl Mejía González, al ...a las dieciocho delegaciones participantes en ...egos deportivos, remarcó el apoyo que han ...tanto del gobernador Ochoa Zaragoza, como ...utoridades municipales «porque queremos ...ntud estudiosa y competitiva en el deporte». ...simismo señaló: «queremos estudiantes y de- ...s muy competitivos, ya que solamente con la ...ación entusiasta y empeñosa puede darles lo ...nto queremos para nuestra juventud, la ...ión, fin primordial que nos mueve el estar con ... este día...».

...n esta brillante ceremonia de inauguración ...ron también presentes el Mayor de Infantería ...Sandoval, representante de la Treceava Zona ...; el Diputado Julio Terán, por parte del ...greso local; el Ing. Ricardo León León, Direc- ... CONALEP Tepic y representantes de la ...ría de Educación y Cultura, de los Servicios de ...ión Pública del Estado, del ISSSTE y del

Alica Automotriz, S. A. de C. V.

Aproveche estos amistosos planes de financiamiento

20% de Enganche

35% Interes Anual a 12 meses tasa fija

(s/saldos insolutos)

(En cualquier unidad)

(Tiempo limitado)

Lo esperamos en Av. Insurgentes 779 Pte. Tels: 2-77-66 con 10 líneas

DIGALO CON UN REGAL Ley *Amistad y Precios*

CEBOLLA morada kilo de N$ 2.25 a N$ 1.75
HOJA para tamal paquete de 1.20 a N$ 0.59

MANZANA roja Delicia kilo de N$ 6.85 a N$ 5.90
NOPAL con espinas kilo de N$ 3.90 a N$ 1.59

DURAZNO rojo kilo de N$ 14.30 a N$ 9.50
PLATANO macho kilo de N$ 3.10 a N$ 1.95
TOMATE gordo kilo de N$ 3.85 a N$ 1.20

LIMON colima kilo de N$ 2.90 a N$ 1.85
PAPAYA maradol kilo de N$ 2.95 a N$ 1.95
JICAMA de agua kilo de N$ 1.20 a N$ 0.69
APIO fresco kilo de N$ 2.90 a N$ 2.85
CHILE colorado kilo de N$ 29.00 a N$ 21.00

ABARROTES

PASTA para sopa Selecta de 200 grs. de N$ 0.90 a N$ 0.79
HARINA para Hot Cakes Pronto de 500 grs. de N$ 3.69 a N$ 2.95
ATUN importado Captain's de 6.125 oz. de N$ 3.65 a N$ 2.65
GALLETA surtido Rico Gamesa de 800 grs. de N$ 8.75 a N$ 7.95
LECHE líquida concent Nutrileche de 50 ml. de N$ 1.80 a N$ 1.69
ABULON importado Crown Prince de 15 oz. de N$ 57.95 a N$ 43.50
BEBIDA 10-K 4 sabores de 32 oz. de N$ 3.20 a N$ 2.65
CHOCOLATE en polvo Halth Lite de 211 grs. de N$ 11.75 a N$ 9.95
PAÑAL etapa 4 niño y niña Kleen Bebé con 20 piezas de N$ 26.30 a N$ 24.50
TOALLA femenina Ella con 20 piezas de N$ 7.85 a N$ 6.95

PAPEL Higienico Vogue c/4 pzas. de N$ 5.49 a N$ 4.25
ACEITE de maiz maceite litro de N$ 5.90 a N$ 4.75
MAYONESA c/limon y pura kraft 385 grs. de N$ 6.18 a N$ 5.55

GELATINA todos sabores Jell-O de 170 grs. de N$ 2.20 a N$ 1.85
AGUA natural Basificada Santa María de 350 ml. de N$ 1.10 a N$ 0.85
JUGO 100% natural de manzana Tree Top de litro de N$ 7.90 a N$ 5.95
REFRESCO Coca-Cola con 12 piezas de N$ 16.50 a N$ 13.90

TOALLITAS humedas bebesan c/70 pzas. de N$ 7.50 a N$ 5.90

ACC. DE BEBES

ACONDICIONADOR Igor Jonhson's de 400 mls. de N$ 19.90 a N$16.90
BIBERON Mayware decorado Collection de 9 onzas de N$ 6.50 a N$ 5.29
COLUMPIO Avion Little Tikes modelo 4310 de N$ 137.00 a N$ 119.00
CABALLITO Balancin Little Tike modelo 4017 de N$ 127.00 N$114.90

TALCO Nivea Baby Fine de 350 gramos de N$ 11.00 a N$ 7.90

PERF. FINA

DESODORANTE oleg cassini roll-on 60 ml. de N$ 8.40 a N$ 4.90
ESMALTE p/uñas nataly v/colore de n$ 5.90 a N$ 2.90
MASCARA para petañas Zan Zusi de N$ 6.20 a N$ 5.90

LIBROS

MINUTOS DE SABIDURIA de la Editorial Diana de N$ 9.50 a N$ 7.90
LA DEVALUACION. PORQUE? libro de Luis Pazos de N$ 25.50 a N$ 19.90

HOGAR

CESTO papelero redondo colores surtidos modelos 6000 Concord de N$ 7.50 a N$ 5.90
JUEGO de 5 frascos cerealeros con tapa de importación de N$ 34.00 a N$ 27.90

CESTO jumbo de plastico 121 lts. c/ruedas mod. 1333 rubbermaid de N$ 54.90 a N$ 44.90

CARNES

MENUDO con pata de res kilo de N$ 5.40 a N$ 3.99
ESPINAZO de puerco kilo de N$ 4.29 a N$ 3.29
POLLO empanizado kilo de N$ 10.90 a N$ 9.90
PATA de res kilo de n$ 6.39 a N$ 5.60

BUCHE de puerco kilo de N$ 11.90 a N$ 10.90
RINON de res kilo de N$ 6.70 a N$ 4.50
MANITAS de puerco kilo de N$ 4.39 a N$ 3.59

SECADORA p/el cabello Timco de N$ 69.90 a N$ 49.90

LLAVERO de hickok varios modelos de N$ 54.90 a N$ 39.90

SANDALIA Ipanema colores y modelos surtidos tallas 22-26 de N$ 7.95 a N$ 6.50
BALON de voli-bol super 430 color blanco modelo 164 de N$ 32.90 a N$ 27.90

BOLIGRAFO Termic Blister con 5 piezas color negro de N$ 4.75 a N$ 3.90

CUBREASIENTO masageador de bolitas c/borde de tela de N$ 28.90 a N$ 26.90
CUADERNO mead gradual 140 hojas mod. 06386 3 sep. de N$ 6.90 a N$ 6.50

PERF. POPULAR

SHAMPOO y enjuague Real 162 ml. para todo tipo de cabello de N$ 7.45 a N$ 5.90
TALCO desodorante 150 grs. Musk tamaño grande de N$ 8.85 a N$ 7.50
CREMA para rasurar normal 250 grs. Series de $ 19.90 a N$ 16.90
JARABE para la Tos 120 ml. adulto Breacol de N$ 9.95 a N$ 7.75
ULTRABARBA platina Blister con 2 piezas Schick de N$ 3.25 a N$ 1.95

CUADERNO Five star 200 hojas mod. 05206 de N$ 16.50 a N$ 15.50
SHAMPOO hierbas 400 ml. wellapon de N$ 7.15 a N$ 4.90
CREMA liq. nivea milk 500 ml. c/50 ml. reg. de N$ 14.90 a N$ 11.95

PLATO sopero de peltre 22 cm. dec. import de N$ 6.90 a N$ 5.69
VASO agua tipo restaurant color humo mod. 321 mercurio de N$ 1.15 a N$ 0.85

OFERTAS VALIDAS SOLO HOY MARTES TEPIC *Más Cosas a Mejores Precios*

Ley MARTES 21 DE FEBRERO

El miércoles, dos juegos atractivos:

¡Santiago - Nayarit y Coras Xalisco - Te

RESULTADOS

PROXIMO CONCURSO Quiniela Ya! la jugada directo

CONCURSO PROGOL 845

PUNTOS AL 20 DE FEBRERO DE 1995

CONCURSO PROGOL 844 GANADORES

6 | 12 | N$ 41,777.73

94 | 11 | N$ 1,481.47

769 | 10 | N$ 72.43

QUINIELA GANADORA

N$ 445,623.23

Nota: Las Quinielas ó combinaciones MULTIPLES que resulten ganadoras pueden tener más de un premio. Verifique con su Agente Autorizado.

BOLSA GARANTIZADA A PRIMER LUGAR
N$ 2'000,000.00 NUEVOS PESOS
POR SOLO TRES NUEVOS PESOS

PRONOSTICOS
PARA LA ASISTENCIA PUBLICA

melate

NUMEROS PREMIADOS EN EL CONCURSO 753 CELEBRADO EL DOMINGO 19 - 2 - 95 ANTE EL INTERVENTOR DE LA SECRETARIA DE GOBERNACION

2 | 21 | 30 | 38 | 40 | 42 | 15
NATURAL | NATURAL | NATURAL | NATURAL | NATURAL | NATURAL | ADICIONAL

LUGAR	ACIERTOS	GANADORES	PREMIO INDIVIDUAL
1°	6 NUMEROS NATURALES		
2°	5 NUMEROS NATURALES Y EL ADICIONAL		
3°	5 NUMEROS NATURALES	24	Ns 15,649.22
4°	4 NUMEROS NATURALES	1,190	Ns 197.25
5°	3 NUMEROS NATURALES Y EL ADICIONAL	2,320	Ns 15.00

Bolsa garantizada a primer lugar para este miércoles concurso 753
N$ 3'700,000.00
TRES MILLONES SETECIENTOS MIL NUEVOS PESOS
POR SOLO TRES NUEVOS PESOS

Vea el Sorteo Canal 13 y su Red Nacional
Domingos 20:00 hrs.
Miércoles 21:30 hrs.

Por Salas Bernáldez

Muy interesante se presenta la jornada 27 del futbol de Tercera División, pues además de jugarse el clásico Santiago - la Costa de Oro, en Bellavista el Coras Xalisco recibe el ...

La programación completa de la Zona Occidente queda ...

EQUIPOS	JJ	JG	JE	JP	GF
Chivas Rayadas	26	21	03	02	69
Tecos UAG	26	16	05	05	71
Colimense	26	15	05	06	52
Cachorros UdeG	26	13	08	05	48
Chivas Zapopan	26	13	07	07	36
NAYARIT	26	13	06	07	53
Cocula Industrial	26	11	08	07	38
Cabadas	26	13	04	09	39
Atlante El Salto	26	12	09	09	43
CORAS XALIS.	26	11	03	12	45
Río Grande Ind.	26	08	05	13	40
Valle del Grullo	26	08	02	16	25
Académicos	26	06	05	15	21
Ocotlán	26	05	06	15	27
SANTIAGO Ix.	26	05	02	19	25

* Resultados de la fecha anterior: Nayarit 6, Valle del Grullo 3, Santiago Ixcuintla 1; Académicos 5, Coras Xalisco 3; Ocotlán ... - 3); Cocula Industrial 2, Atlante El Salto 0; Cachorros UdeG 1.0 4; Río Grande 0, Colimense 3; Chivas Zapopan 1, Tepa 0.

* Encuentros de la fecha 27 (Fecha doble)

Miércoles: Chivas Rayadas - Académicos; CORAS XAL... UAG; ¡SANTIAGO - NAYARIT!; Colimense - Cachorros Ud...

Jueves: Cabadas - Río Grande; Valle del Grullo - Chivas Za... El Salto - Ocotlán.

GOLEO INDIVIDUAL

Nombre	Club	Goles
Danbiel Martínez Campos	Coras Xalisco	
Jesús González Hernández	Río Grande Ind.	19
Marco Rodríguez Quiñones	Chivas Rayadas	

AMAURY BARAJAS y ... delanteros de los tabaque... que el Santiago - ... nivelado que en la pri...
(Foto S...

LOTERIA NACIONAL PARA LA ASISTENCIA PUBLICA

SORTEO ZODIACO

LISTA OFICIAL DE PREMIOS

SORTEO ZODIACO No. 394
CON PREMIO PRINCIPAL DE N$ 1.200,000.00 EN UNA SERIE

BUSQUE SU SIGNO Y COTEJE SU NUMERO

ARIES: 4111 — 24 MIL NUEVOS PESOS
TAURO: 4650 N$ 6,000.00 — 4651 N$ 12,000.00 — 4652 N$ 6,000.00
GEMINIS: 2823 — 48 MIL NUEVOS PESOS
CANCER: 2240 — 24 MIL NUEVOS PESOS
LEO: 9389 — 120 MIL NUEVOS PESOS
VIRGO: 9519 — 24 MIL NUEVOS PESOS
LIBRA: 4650 N$ 12,000.00 — 4651 — 1 MILLON DOSCIENTOS MIL NUEVOS PESOS — 4652 N$ 12,000.00
ESCORPION: 1683 — 48 MIL NUEVOS PESOS — 2709 — 120 MIL NUEVOS PESOS
SAGITARIO: 4650 N$ 6,000.00 — 4651 N$ 12,000.00 — 4652 N$ 6,000.00
CAPRICORNIO: 4650 N$ 12,000.00 — 4651 — 1 MILLON DOSCIENTOS MIL NUEVOS PESOS — 4652 N$ 12,000.00
ACUARIO: 1683 — 48 MIL NUEVOS PESOS — 2709 — 120 MIL NUEVOS PESOS
PISCIS: 4650 N$ 6,000.00 — 4651 N$ 12,000.00 — 4652 N$ 6,000.00

NO IMPORTANDO A QUE SIGNO DEL ZODIACO CORRESPONDAN, CON MONTO DE N$ 60.00 PARA 20 VIGESIMOS, EXCLUYENDO LAS TERMINACIONES EN 4651, 651 Y 51 DADO QUE YA TIENEN PREMIO QUE ESTA ANOTADO EN EL CUERPO DE LA LISTA.

10,800 REINTEGROS A LOS BILLETES TERMINADOS EN 1

CON MONTO DE N$ 60.00 PARA 20 VIGESIMOS, EXCLUYENDO EL PREMIO PRINCIPAL.

5,999 REINTEGROS A LOS BILLETES DEL SIGNO

LA LETRA "S" INDICA TERMINACIONES. / LOS BILLETES DE ESTE SORTEO PERMANECERAN AL AÑO. / LOS REINTEGROS NO CAUSAN IMPUESTO.

AVISO IMPORTANTE: SI SU BILLETE ESTA COMPRENDIDO DENTRO DE LA DECENA DEL NUMERO Y SIGNO DEL ZODIACO QUE OBTUVO EL PREMIO PRINCIPAL, CONSERVELO HASTA EN TANTO SE DE AVISO SI ESTE FUE O NO VENDIDO.

DEL SORTEO ZODIACO No. 393 CELEBRADO EL DIA 12 DE FEBRERO DE 1995, NO SE VENDIO LA SERIE "S" COMPLETA DEL BILLETE SIGNO CAPRICORNIO NUMERO 2679 (CAPRICORNIO, DOS, CUATRO, SIETE, NUEVE) QUE OBTUVO EL PREMIO PRINCIPAL DE N$ 1,200,000.00 (UN MILLON DOSCIENTOS MIL NUEVOS PESOS, 00/100 M. N.) POR SERIE, POR LO QUE SE DISPONE SU REPARTO ENTRE LOS NUMEROS 2670, 2671, 2672, 2673, 2674, 2675, 2676 Y 2677 DE LA SERIE "S" DEL SIGNO CAPRICORNIO, CORRESPONDIENDO A CADA VIGESIMO LA CANTIDAD DE N$ 1,649.45 (CINCO MIL SEISCIENTOS SESENTA Y NUEVE NUEVOS PESOS, 65/100 M. N.) INCLUYE REINTEGRO, Y EL NUMERO 2678 DE LA SERIE "S" DEL SIGNO CAPRICORNIO TIENE ADEMAS DERECHO POR REPARTO APROXIMACION Y REINTEGRO LA CANTIDAD DE N$ 179.65 (CIENTO SETENTA Y NUEVE NUEVOS PESOS, 65/100 M. N.) A CADA VIGESIMO, TODOS LOS IMPORTES LIBRES DE IMPUESTO.

PARA LOCALIZACION DE BILLETES ACUDIR A AV. DE LA REPUBLICA No. 317, C. P. 06057 MEXICO, D. F., O LLAMAR A LOS TELEFONOS 703-87-55, 703-23-44 Y 703-27-47, EXTENSIONES 162 Y 163.

DE CONFORMIDAD CON LA LEY DEL IMPUESTO SOBRE LA RENTA VIGENTE, SE DESCONTARA EL 15% AL EFECTUARSE EL PAGO DE LOS BILLETES PREMIADOS.

SI DESEA OBTENER INFORMACION DE LOS RESULTADOS DE LOS SORTEOS POR VIA TELEFONICA EN EL DISTRITO FEDERAL MARQUE EL TEL. 916-45-00 Y DE PROVINCIA LADA 91-800-70-169 SIN COSTO ALGUNO.

DIRECTOR GENERAL: LIC. EMILIO GAMBOA PATRON. / DIRECTOR GENERAL ADJUNTO: LIC. RAUL ZORRILLA COSIO. / INTERVENTORA DE LA SECRETARIA DE GOBERNACION: C. MA. DEL SOCORRO M. VARGAS CHAVEZ.

ZODIACO 394

SORTEO ZODIACO 394 CELEBRADO A LAS 20:00 HRS. EL DOMINGO 19 DE FEBRERO DE 1995, EN MEXICO, D. F.

Ni victimas...

tuviera sus propias preocupaciones económicas, el equipo la ha involucrado en sus penas.

La institución, incluso, pues el prestigio del club nunca se había visto tan enlodado como ahora.

Pero, si el error fue de todos, por mala o buena fé, también todos están obligados a solucionar el asunto. A mostrar voluntad para no erigirse ni como víctimas ni como verdugos.

Simplemente, ya sea por errores administrativos, por irresponsabilidad, por lo que haya sido, la cuestión no funcionó.

¡Que viril sería que todos, en una mesa redonda aceptaran su co - rresponsabilidad en el fracaso!

Y escribimos "fracaso" pues, viendo las cosas fríamente, el equipo tampoco ha sido una lumbrera. Se compuso hasta que lo agarró Raúl Torales y rompió el "Grupo Malta".

Ahí están los Coras en los últimos lugares, y aunque por la facilidad del Grupo 4 y el curioso sistema de competencia del futbol mexicano aún pueden meterse a la fiesta, lo cierto es que tanto a nivel cancha como a nivel de pantalón largo, las actuaciones han sido muy irregulares.

Ahí está el equipo en los últimos lugares.

Pero, si todos están en el barco, todos se salvan o hunden con él.

Si no es así, ¿cómo se justifica un club en donde cada parte agarre para su lado?

Si la directiva no respeta ni valora el esfuerzo de los jugadores, y si los jugadores no respetan a la directiva como sus patrones, ¿ entonces de qué estamos escribiendo?

¿De un club?

Dadas las circunstancias actuales, parece que no lo es.